

**PEMBAHARUAN PROSPEKTUS  
REKSA DANA SETIABUDI DANA OBLIGASI PRIMA**



**Tanggal Efektif: 29 November 2016**

**Tanggal Mulai Penawaran: 14 Desember 2016**

**OJK TIDAK MEMBERIKAN PERNYATAAN MENYETUJUI ATAU TIDAK MENYETUJUI EFEK INI, TIDAK JUGA MENYATAKAN KEBENARAN ATAU KECUKUPAN ISI PROSPEKTUS INI. SETIAP PERNYATAAN YANG BERTENTANGAN DENGAN HAL-HAL TERSEBUT ADALAH PERBUATAN MELANGGAR HUKUM.**

REKSA DANA SETIABUDI DANA OBLIGASI PRIMA (selanjutnya disebut "SETIABUDI DANA OBLIGASI PRIMA") adalah Reksa Dana berbentuk Kontrak Investasi Kolektif berdasarkan Undang-Undang Nomor 8 tahun 1995 tentang Pasar Modal beserta peraturan pelaksanaannya.

SETIABUDI DANA OBLIGASI PRIMA bertujuan untuk memperoleh pendapatan investasi yang stabil dan optimal dengan melakukan investasi ke dalam portofolio Efek Bersifat Utang, dengan berpegang pada proses investasi yang sistematis dan memperhatikan risiko investasi.

SETIABUDI DANA OBLIGASI PRIMA akan melakukan investasi dengan komposisi portofolio investasi minimum 80% (delapan puluh persen) dan maksimum 100% (seratus persen) dari Nilai Aktiva Bersih pada Efek Bersifat Utang yang diterbitkan oleh Pemerintah Republik Indonesia dan/atau korporasi yang telah diperingkat oleh perusahaan pemeringkat Efek yang terdaftar di OJK dan masuk dalam kategori layak investasi (*investment grade*), yang telah ditawarkan melalui Penawaran Umum dan/atau diperdagangkan baik di dalam maupun luar negeri; minimum 0% (nol persen) dan maksimum 18% (delapan belas persen) dari Nilai Aktiva Bersih pada Efek bersifat Ekuitas, yang telah ditawarkan melalui Penawaran Umum dan/atau diperdagangkan pada Bursa Efek baik didalam maupun luar negeri; dan minimum 0% (nol persen) dan maksimum 20% (dua puluh persen) pada instrumen pasar uang dalam negeri dan/atau deposito.

Dalam hal berinvestasi pada Efek luar negeri, paling banyak 15% (lima belas persen) dari Nilai Aktiva Bersih SETIABUDI DANA OBLIGASI PRIMA diinvestasikan pada Efek yang diperdagangkan di Bursa Efek luar negeri yang informasinya dapat diakses dari Indonesia melalui media massa atau situs web. Manajer Investasi wajib memastikan kegiatan investasi SETIABUDI DANA OBLIGASI PRIMA pada Efek luar negeri tidak akan bertentangan dengan ketentuan hukum dan perundang-undangan yang berlaku di Indonesia serta hukum Negara yang mendasari penerbitan Efek luar negeri tersebut.

**PENAWARAN UMUM**

PT Setiabudi Investment Management sebagai Manajer Investasi melakukan Penawaran Umum atas Unit Penyertaan SETIABUDI DANA OBLIGASI PRIMA secara terus menerus sampai dengan jumlah 1.000.000.000 (satu miliar) Unit Penyertaan.

Setiap Unit Penyertaan SETIABUDI DANA OBLIGASI PRIMA ditawarkan dengan harga sama dengan Nilai Aktiva Bersih awal yaitu sebesar Rp. 1.000,- (seribu Rupiah) pada hari pertama penawaran. Selanjutnya harga pembelian setiap Unit Penyertaan SETIABUDI DANA OBLIGASI PRIMA ditetapkan berdasarkan Nilai Aktiva Bersih per Unit Penyertaan SETIABUDI DANA OBLIGASI PRIMA pada akhir Hari Bursa yang bersangkutan.

Pemegang Unit Penyertaan SETIABUDI DANA OBLIGASI PRIMA dikenakan biaya pembelian Unit Penyertaan (*subscription fee*) sebesar maksimum 1% (satu persen) dari nilai transaksi pembelian Unit Penyertaan, biaya penjualan kembali Unit Penyertaan (*redemption fee*) sebesar maksimum 1% (satu persen) dari nilai transaksi penjualan kembali Unit Penyertaan dan biaya pengalihan investasi (*switching fee*) sebesar maksimum 1% (satu persen) dari nilai transaksi pengalihan investasi. Uraian lengkap mengenai alokasi biaya dan imbalan jasa dapat dilihat pada Bab IX tentang Alokasi Biaya dan Imbalan Jasa.



**PT SETIABUDI INVESTMENT MANAGEMENT**

Setiabudi Atrium Lantai 5, Suite 501A  
Jl HR Rasuna Said Kav.62  
Jakarta 12920  
Telp : (021) 5210670  
Faks : (021) 5210671

**BANK KUSTODIAN**



**Citibank, N.A., Indonesia**  
Pacific Century Place, Lantai 8, SCBD Lot 10  
Jl. Jend Sudirman Kav. 52-53  
Jakarta 12190 - Indonesia  
Telepon : (021) 52908082  
Faksimili : (021) 50995374, 375, 376  
Website : [www.citibank.co.id](http://www.citibank.co.id)

SEBELUM MEMUTUSKAN UNTUK MEMBELI UNIT PENYERTAAN REKSA DANA INI ANDA HARUS TERLEBIH DAHULU MEMPELAJARI ISI PROSPEKTUS INI KHUSUSNYA PADA BAGIAN MANAJER INVESTASI (BAB III), TUJUAN INVESTASI, KEBIJAKAN INVESTASI, PEMBATAAN INVESTASI DAN KEBIJAKAN PEMBAGIAN HASIL INVESTASI (BAB V) MANFAAT INVESTASI DAN FAKTOR-FAKTOR RISIKO YANG UTAMA (BAB VIII).

MANAJER INVESTASI TELAH MEMPEROLEH IZIN DAN TERDAFTAR SEBAGAI MANAJER INVESTASI DI PASAR MODAL DAN DALAM MELAKUKAN KEGIATAN USAHANYA MANAJER INVESTASI DIAWASI OLEH OTORITAS JASA KEUANGAN.

BANK KUSTODIAN TELAH MEMPEROLEH IZIN DAN TERDAFTAR SEBAGAI BANK KUSTODIAN DI PASAR MODAL SERTA DALAM MELAKUKAN KEGIATAN USAHANYA BANK KUSTODIAN DIAWASI OLEH OTORITAS JASA KEUANGAN.

OTORITAS JASA KEUANGAN TIDAK MEMBERIKAN PERNYATAAN MENYETUJUI ATAU TIDAK MENYETUJUI EFEK INI, TIDAK JUGA MENYATAKAN KEBENARAN ATAU KECUKUPAN ISI PROSPEKTUS INI. SETIAP PERNYATAAN YANG BERTENTANGAN DENGAN HAL-HAL TERSEBUT ADALAH PERBUATAN MELAGGAR HUKUM.

## **Sisipan Perubahan Prospektus Efektif 16 April 2025**

Sehubungan dengan perubahan susunan Komite Investasi PT Setiabudi Investment Management (“Setiabudi Investment Management”), maka seluruh prospektus Reksa Dana yang dikelola oleh Setiabudi Investment Management akan disesuaikan untuk memuat perubahan tersebut.

### **SISIPAN INI MERUPAKAN PEMBARUAN DAN BAGIAN YANG TIDAK TERPISAHKAN DARI PROSPEKTUS REKSA DANA YANG DIKELOLA OLEH SETIABUDI INVESTMENT MANAGEMENT**

Berikut ini adalah perubahan prospektus:

Semula	Menjadi
<b>Komite Investasi</b>	
Komite Investasi SETIABUDI INVESTMENT MANAGEMENT terdiri dari: Ketua Komite : Yostinus Tomi Aryanto Anggota : Theodorus Marto Sutiono Anggota : Djaja Mulia	Komite Investasi SETIABUDI INVESTMENT MANAGEMENT terdiri dari: Ketua Komite : Yostinus Tomi Aryanto Anggota : Theodorus Marto Sutiono Anggota : Moerad Radjasa

**BERLAKUNYA UNDANG-UNDANG NO. 21 TAHUN 2011  
TENTANG OTORITAS JASA KEUANGAN  
("UNDANG-UNDANG OJK")**

Dengan berlakunya Undang-undang OJK, sejak tanggal 31 Desember 2012 fungsi, tugas dan wewenang pengaturan kegiatan jasa keuangan di sektor Pasar Modal telah beralih dari BAPEPAM dan LK kepada Otoritas Jasa Keuangan, sehingga semua rujukan dan atau kewajiban yang harus dipenuhi kepada dan atau dirujuk kepada kewenangan BAPEPAM dan LK dalam peraturan perundang-undangan yang berlaku menjadi kepada Otoritas Jasa Keuangan.

**UNTUK DIPERHATIKAN**

REKSA DANA SETIABUDI DANA OBLIGASI PRIMA tidak termasuk produk investasi dengan penjaminan. Sebelum membeli Unit Penyertaan REKSA DANA SETIABUDI DANA OBLIGASI PRIMA, calon Pemegang Unit Penyertaan harus terlebih dahulu mempelajari dan memahami Prospektus dan dokumen penawaran lainnya. Isi dari Prospektus dan dokumen penawaran lainnya bukanlah suatu saran baik dari sisi bisnis, hukum, maupun perpajakan. Oleh karena itu, calon Pemegang Unit Penyertaan disarankan untuk meminta pertimbangan atau nasihat dari pihak-pihak yang kompeten sehubungan dengan investasi dalam REKSA DANA SETIABUDI DANA OBLIGASI PRIMA. Calon Pemegang Unit Penyertaan harus menyadari bahwa terdapat kemungkinan Pemegang Unit Penyertaan REKSA DANA SETIABUDI DANA OBLIGASI PRIMA akan menanggung risiko sehubungan dengan Unit Penyertaan REKSA DANA SETIABUDI DANA OBLIGASI PRIMA yang dimilikinya. Sehubungan dengan kemungkinan adanya risiko tersebut, apabila dianggap perlu calon Pemegang Unit Penyertaan dapat meminta pendapat dari pihak-pihak yang berkompeten atas aspek bisnis, hukum, keuangan, perpajakan, maupun aspek lain yang relevan.

PT Setiabudi Investment Management ("Manajer Investasi") dalam menjalankan kegiatan usahanya, Manajer Investasi akan selalu mentaati ketentuan peraturan perundang-undangan yang berlaku di Indonesia. Manajer Investasi akan selalu menjaga kerahasiaan data Pemegang Unit Penyertaan dan wajib memenuhi ketentuan kerahasiaan Pemegang Unit Penyertaan yang berlaku di Indonesia. Dalam hal Manajer Investasi diwajibkan untuk memberikan data Pemegang Unit Penyertaan, data Pemegang Unit Penyertaan hanya akan disampaikan atas persetujuan tertulis dari Pemegang Unit Penyertaan dan/atau diminta oleh otoritas yang berwenang sesuai dengan ketentuan yang berlaku.

**Kewajiban Pelaporan Pajak Amerika Serikat berdasarkan FATCA**

Ketentuan mengenai Foreign Account Tax Compliance Act 2010 diundangkan pada tanggal 18 Maret 2010 sebagai bagian dari Hiring Incentive to Restore Employment Act ("FATCA"). Hal ini mencakup ketentuan dimana Manajer Investasi sebagai Lembaga Keuangan Asing atau Foreign Financial Institution ("FFI") mungkin diwajibkan untuk melaporkan langsung maupun tidak langsung kepada Internal Revenue Service ("IRS") informasi tertentu mengenai Unit Penyertaan yang dimiliki oleh Orang Amerika Serikat berdasarkan ketentuan FATCA atau badan asing lainnya yang tunduk kepada FATCA dan untuk mengumpulkan informasi identifikasi tambahan untuk tujuan ini. Lembaga keuangan yang tidak terikat ke dalam perjanjian dengan IRS dan mematuhi ketentuan FATCA dapat dikenakan 30% pemotongan pajak atas pembayaran dari sumber penghasilan Amerika Serikat serta pada hasil bruto yang berasal dari penjualan surat berharga yang menghasilkan pendapatan Amerika Serikat bagi Manajer Investasi.

Dalam rangka memenuhi kewajiban FATCA, mulai 1 Juli 2014 Manajer Investasi dapat diminta untuk mendapatkan informasi tertentu dari Calon/Pemegang Unit Penyertaan sehingga dapat memastikan status wajib pajak Amerika Serikat. Apabila Calon/Pemegang Unit Penyertaan adalah Orang Amerika Serikat berdasarkan ketentuan FATCA, badan Amerika Serikat yang dimiliki oleh Orang Amerika Serikat, FFI yang tidak berpartisipasi dalam FATCA atau non-participating FFI atau tidak dapat menyediakan dokumentasi yang diminta pada waktunya, maka Manajer Investasi dapat menyampaikan informasi tersebut kepada otoritas pemerintahan yang berwenang, dalam hal ini termasuk namun tidak terbatas pada IRS. Selama Manajer Investasi bertindak sesuai dengan ketentuan-ketentuan ini, maka tidak akan dikenakan pemotongan pajak sesuai FATCA.

Calon/Pemegang Unit Penyertaan harus mengetahui bahwa kebijakan Manajer Investasi adalah tidak menawarkan atau menjual Unit Penyertaan Reksa Dana ini kepada Orang Amerika Serikat berdasarkan ketentuan atau pihak-pihak yang bertindak untuk kepentingan Orang Amerika Serikat tersebut. Calon/Pemegang Unit Penyertaan perlu mengetahui bahwa berdasarkan FATCA, definisi Orang Amerika Serikat mencakup definisi investor-investor yang lebih luas dibandingkan definisi Orang Amerika Serikat saat ini."

## DAFTAR ISI

BAB I	ISTILAH DAN DEFINISI .....	2
BAB II	KETERANGAN MENGENAI SETIABUDI DANA OBLIGASI PRIMA.....	10
BAB III	MANAJER INVESTASI .....	12
BAB IV	BANK KUSTODIAN .....	13
BAB V	TUJUAN INVESTASI, KEBIJAKAN INVESTASI, PEMBatasan INVESTASI, DAN KEBIJAKAN PEMBAGIAN HASIL INVESTASI .....	14
BAB VI	METODE PENGHITUNGAN NILAI PASAR WAJAR DARI EFEK DALAM PORTOFOLIO SETIABUDI DANA OBLIGASI PRIMA .....	18
BAB VII	PERPAJAKAN .....	19
BAB VIII	MANFAAT INVESTASI DAN FAKTOR-FAKTOR RISIKO YANG UTAMA .....	21
BAB IX	ALOKASI BIAYA DAN IMBALAN JASA .....	23
BAB X	HAK-HAK PEMEGANG UNIT PENYERTAAN .....	26
BAB XI	PEMBUBARAN DAN LIKUIDASI .....	28
BAB XII	PENDAPAT AKUNTAN TENTANG LAPORAN KEUANGAN TAHUNAN .....	32
BAB XIII	PERSYARATAN DAN TATA CARA PEMBELIAN UNIT PENYERTAAN .....	33
BAB XIV	PERSYARATAN DAN TATA CARA PENJUALAN KEMBALI (PELUNASAN) UNIT PENYERTAAN .....	40
BAB XV	PERSYARATAN DAN TATA CARA PENGALIHAN INVESTASI .....	40
BAB XVI	PENGALIHAN KEPEMILIKAN UNIT PENYERTAAN .....	43
BAB XVII	SKEMA PEMBELIAN, PENJUALAN KEMBALI (PELUNASAN) UNIT PENYERTAAN DAN PENGALIHAN INVESTASI SETIABUDI DANA OBLIGASI PRIMA .....	44
BAB XVIII	PENYELESAIAN PENGADUAN PEMEGANG UNIT PENYERTAAN.....	47
BAB XIX	PENYELESAIAN SENGKETA .....	48
BAB XX	PENYEBARLUASAN PROSPEKTUS DAN FORMULIR-FORMULIR BERKAITAN DENGAN PEMBELIAN UNIT PENYERTAAN .....	49

**BAB I**  
**ISTILAH DAN DEFINISI**

**1.1. AFILIASI**

- (a) hubungan keluarga karena perkawinan sampai dengan derajat kedua, baik secara horizontal maupun vertikal, yaitu hubungan seseorang dengan:  
ecara horizontal maupun vertikal, yaitu hubungan seseorang dengan:
1. suami atau istri;
  2. orang tua dari suami atau istri dan suami atau istri dari anak;
  3. kakek dan nenek dari suami atau istri dan suami atau istri dari cucu;
  4. saudara dari suami atau istri beserta suami atau istrinya dari saudara yang bersangkutan; atau
  5. suami atau istri dari saudara orang yang bersangkutan.
- (b) hubungan keluarga karena keturunan sampai dengan derajat kedua, baik secara horizontal maupun vertikal, yaitu hubungan seseorang dengan:
1. orang tua dan anak;
  2. kakek dan nenek serta cucu; atau
  3. saudara dari orang yang bersangkutan.
- (c) hubungan antara pihak dengan karyawan, direktur, atau komisaris dari pihak tersebut;
- (d) hubungan antara 2 (dua) atau lebih perusahaan dimana terdapat satu atau lebih anggota direksi, pengurus, dewan komisaris, atau pengawas yang sama;
- (e) hubungan antara perusahaan dan pihak, baik langsung maupun tidak langsung, dengan cara apa pun, mengendalikan atau dikendalikan oleh perusahaan atau pihak tersebut dalam menentukan pengelolaan dan/atau kebijakan perusahaan atau pihak dimaksud;
- (f) hubungan antara 2 (dua) atau lebih perusahaan yang dikendalikan, baik langsung maupun tidak langsung, dengan cara apa pun, dalam menentukan pengelolaan dan/atau kebijakan perusahaan oleh pihak yang sama; atau
- (g) hubungan antara perusahaan dan pemegang saham utama yaitu pihak yang secara langsung maupun tidak langsung memiliki paling kurang 20% (dua puluh persen) saham yang mempunyai hak suara dari perusahaan tersebut.

**1.2. AGEN PENJUAL EFEK REKSA DANA**

Agen Penjual Efek Reksa Dana adalah Agen Penjual Efek Reksa Dana sebagaimana dimaksud dalam Peraturan Otoritas Jasa Keuangan Nomor 39/POJK.04/2014 tanggal 30 Desember 2014 perihal Agen Penjual Efek Reksa Dana beserta seluruh perubahannya, yang ditunjuk oleh Manajer Investasi untuk melakukan penjualan Unit Penyertaan SETIABUDI DANA OBLIGASI PRIMA.

**1.3. BANK KUSTODIAN**

Bank Kustodian adalah Bank Umum yang telah mendapat persetujuan otoritas Pasar Modal untuk menyelenggarakan kegiatan usaha sebagai Kustodian, yaitu memberikan jasa penitipan Efek (termasuk Penitipan Kolektif atas Efek yang dimiliki bersama oleh lebih dari satu Pihak yang kepentingannya diwakili oleh Kustodian) dan harta lain yang berkaitan dengan Efek serta jasa lain, termasuk menerima dividen, bunga, dan hak-hak lain, menyelesaikan transaksi Efek, dan mewakili pemegang rekening yang menjadi nasabahnya. Dalam hal ini Bank Kustodian adalah Citibank, N.A., Indonesia.

**1.4. BADAN PENGAWAS PASAR MODAL DAN LEMBAGA KEUANGAN (“BAPEPAM dan LK”)**

BAPEPAM dan LK adalah lembaga yang melakukan pembinaan, pengaturan, dan pengawasan sehari-hari kegiatan Pasar Modal sebagaimana dimaksud dalam Undang-undang No. 8 Tahun 1995 tentang Pasar Modal (“Undang-Undang Pasar Modal”).

Dengan berlakunya Undang-undang OJK, sejak tanggal 31-12-2012 (tiga puluh satu Desember dua ribu dua belas) fungsi, tugas dan wewenang pengaturan kegiatan jasa keuangan di sektor Pasar Modal telah beralih dari BAPEPAM dan LK kepada OJK, sehingga semua peraturan perundang-undangan yang dirujuk dan kewajiban dalam Kontrak yang harus dipenuhi kepada atau dirujuk kepada kewenangan BAPEPAM dan LK, menjadi kepada OJK.

#### **1.5. BUKTI KEPEMILIKAN UNIT PENYERTAAN**

Reksa Dana berbentuk Kontrak Investasi Kolektif menghimpun dana dengan menerbitkan Unit Penyertaan kepada Pemegang Unit Penyertaan.

Unit Penyertaan adalah satuan ukuran yang menunjukkan bagian kepentingan setiap Pemegang Unit Penyertaan dalam portofolio investasi kolektif. Dengan demikian Unit Penyertaan merupakan bukti kepesertaan Pemegang Unit Penyertaan dalam Reksa Dana berbentuk Kontrak Investasi Kolektif. Bank Kustodian akan menerbitkan Surat Konfirmasi Transaksi Unit Penyertaan yang berisi jumlah Unit Penyertaan yang dimiliki oleh masing-masing Pemegang Unit Penyertaan dan berlaku sebagai bukti kepemilikan Unit Penyertaan Reksa Dana.

#### **1.6. EFEK**

Efek adalah surat berharga, yaitu surat pengakuan utang, surat berharga komersial, saham, obligasi, tanda bukti utang, Unit Penyertaan Kontrak Investasi Kolektif, Kontrak berjangka atas Efek, dan setiap derivatif dari Efek

Sesuai dengan Peraturan Otoritas Jasa Keuangan Nomor 23/POJK.04/2016 tanggal 13 Juni 2016 tentang Reksa Dana Berbentuk Kontrak Investasi Kolektif, Reksa Dana berbentuk Kontrak Investasi Kolektif hanya dapat melakukan pembelian dan penjualan atas:

- a. Efek yang telah ditawarkan melalui Penawaran Umum dan/atau diperdagangkan di Bursa Efek baik di dalam maupun di luar negeri;
- b. Efek yang diterbitkan dan/atau dijamin oleh Pemerintah Republik Indonesia, dan/atau Efek yang diterbitkan oleh lembaga internasional dimana Pemerintah Republik Indonesia menjadi salah satu anggotanya;
- c. Efek Bersifat Utang atau Efek Syariah berpendapatan tetap yang ditawarkan tidak melalui Penawaran Umum dan telah mendapat peringkat dari Perusahaan Pemeringkat Efek;;
- d. Efek Beragun Aset yang ditawarkan tidak melalui Penawaran Umum dan sudah mendapat peringkat dari Perusahaan Pemeringkat Efek;
- e. Efek pasar uang dalam negeri yang mempunyai jatuh tempo tidak lebih dari 1 (satu) tahun, baik dalam Rupiah maupun dalam mata uang asing;
- f. Unit Penyertaan Dana Investasi Real Estat berbentuk Kontrak Investasi Kolektif yang ditawarkan tidak melalui Penawaran Umum;
- g. Efek derivatif; dan/atau
- h. Efek lainnya yang ditetapkan oleh OJK.

#### **1.7. EFEK BERSIFAT UTANG**

Efek Bersifat Utang adalah Efek yang menunjukkan hubungan utang piutang antara pemegang Efek (kreditur) dengan pihak yang menerbitkan Efek (debitur).

#### **1.8. EFEKTIF**

Efektif adalah terpenuhinya seluruh tata cara dan persyaratan Pernyataan Pendaftaran Dalam Rangka Penawaran Umum Reksa Dana Berbentuk Kontrak Investasi Kolektif yang ditetapkan dalam Undang-undang Pasar Modal dan Otoritas Jasa Keuangan Nomor 23/POJK.04/2016 tanggal 13 Juni 2016 tentang Reksa Dana Berbentuk Kontrak Investasi Kolektif. Surat pernyataan efektif Pernyataan Pendaftaran Dalam Rangka Penawaran Umum Reksa Dana Berbentuk Kontrak Investasi Kolektif akan dikeluarkan oleh OJK.

## **1.9. FORMULIR PEMBUKAAN REKENING**

Formulir Pembukaan Rekening adalah formulir asli yang diterbitkan oleh Manajer Investasi dan harus diisi secara lengkap dan ditandatangani oleh calon Pemegang Unit Penyertaan sebelum membeli Unit Penyertaan Reksa Dana SETIABUDI DANA OBLIGASI PRIMA yang pertama kali (pembelian awal). Formulir Pembukaan Rekening dapat juga berbentuk formulir elektronik menggunakan sistem elektronik yang disediakan oleh Manajer Investasi atau Agen Penjual Efek Reksa Dana yang ditunjuk oleh Manajer Investasi (jika ada) di bawah koordinasi Manajer Investasi dengan memperhatikan ketentuan peraturan perundang-undangan yang berlaku mengenai informasi dan transaksi elektronik.

## **1.10. FORMULIR PEMESANAN PEMBELIAN UNIT PENYERTAAN**

Formulir Pemesanan Pembelian Unit Penyertaan adalah formulir asli yang dipakai oleh calon Pemegang Unit Penyertaan dan/atau Pemegang Unit Penyertaan untuk membeli Unit Penyertaan yang diisi, ditandatangani dan diajukan oleh calon Pemegang Unit Penyertaan dan/atau Pemegang Unit Penyertaan kepada Manajer Investasi atau melalui Agen Penjual Efek Reksa Dana yang ditunjuk oleh Manajer Investasi (jika ada). Formulir Pemesanan Pembelian Unit Penyertaan dapat juga berbentuk formulir elektronik menggunakan sistem elektronik yang disediakan oleh Manajer Investasi atau Agen Penjual Efek Reksa Dana yang ditunjuk oleh Manajer Investasi (jika ada) di bawah koordinasi Manajer Investasi dengan memperhatikan ketentuan peraturan perundang-undangan yang berlaku mengenai informasi dan transaksi elektronik.

Formulir Pemesanan Pembelian Unit Penyertaan dapat juga berbentuk formulir elektronik menggunakan sistem elektronik yang disediakan oleh Manajer Investasi atau Agen Penjual Efek Reksa Dana yang ditunjuk oleh Manajer Investasi (jika ada) di bawah koordinasi Manajer Investasi dengan memperhatikan ketentuan peraturan perundang-undangan yang berlaku mengenai informasi dan transaksi elektronik.

## **1.11. FORMULIR PENJUALAN KEMBALI UNIT PENYERTAAN**

Formulir Penjualan Kembali Unit Penyertaan adalah formulir asli yang dipakai oleh Pemegang Unit Penyertaan untuk menjual kembali Unit Penyertaan yang dimilikinya yang diisi, ditandatangani dan diajukan oleh Pemegang Unit Penyertaan kepada Manajer Investasi atau melalui Agen Penjual Efek Reksa Dana yang ditunjuk oleh Manajer Investasi (jika ada). Formulir Penjualan Kembali Unit Penyertaan dapat juga berbentuk formulir elektronik menggunakan sistem elektronik yang disediakan oleh Manajer Investasi atau Agen Penjual Efek Reksa Dana yang ditunjuk oleh Manajer Investasi (jika ada) di bawah koordinasi Manajer Investasi dengan memperhatikan ketentuan peraturan perundang-undangan yang berlaku mengenai informasi dan transaksi elektronik.

## **1.12. FORMULIR PENGALIHAN INVESTASI**

Formulir Pengalihan Investasi adalah formulir asli yang dipakai oleh pemegang Unit Penyertaan untuk mengalihkan investasi yang dimilikinya dalam SETIABUDI DANA OBLIGASI PRIMA ke Reksa Dana lain yang memiliki fasilitas pengalihan investasi yang dikelola oleh Manajer Investasi, yang diisi, ditandatangani dan diajukan oleh pemegang Unit Penyertaan kepada Manajer Investasi atau Agen Penjual Efek Reksa Dana yang ditunjuk oleh Manajer Investasi (jika ada). Formulir Pengalihan Investasi dapat juga berbentuk formulir elektronik menggunakan sistem elektronik yang disediakan oleh Manajer Investasi atau Agen Penjual Efek Reksa Dana yang ditunjuk oleh Manajer Investasi (jika ada) di bawah koordinasi Manajer Investasi dengan memperhatikan ketentuan peraturan perundang-undangan yang berlaku mengenai informasi dan transaksi elektronik.

## **1.13. FORMULIR PROFIL CALON PEMEGANG UNIT PENYERTAAN REKSA DANA**

Formulir Profil Calon Pemegang Unit Penyertaan adalah formulir asli yang sebagaimana dipersyaratkan dalam Peraturan BAPEPAM Nomor IV.D.2 yang merupakan Lampiran Keputusan Ketua BAPEPAM Nomor Kep-20/PM/2004 tanggal 29 April 2004 tentang Profil Pemodal Reksa Dana, yang harus diisi secara lengkap dan ditandatangani oleh Pemegang Unit Penyertaan, yang diperlukan dalam rangka Program APU, PPT dan PPPSPM di Sektor

Jasa Keuangan. Formulir Profil Calon Pemegang Unit Penyertaan berisikan data dan informasi mengenai profil risiko Pemegang Unit Penyertaan REKSA DANA SETIABUDI DANA OBLIGASI PRIMA sebelum melakukan pembelian Unit Penyertaan REKSA DANA SETIABUDI DANA OBLIGASI PRIMA yang pertama kali melalui Manajer Investasi atau Agen Penjual Efek Reksa Dana yang ditunjuk oleh Manajer Investasi (jika ada). Formulir Profil Calon Pemegang Unit Penyertaan dapat juga berbentuk formulir elektronik menggunakan sistem elektronik yang disediakan oleh Manajer Investasi atau Agen Penjual Efek Reksa Dana yang ditunjuk oleh Manajer Investasi (jika ada) di bawah koordinasi Manajer Investasi dengan memperhatikan ketentuan peraturan perundang-undangan yang berlaku mengenai informasi dan transaksi elektronik.

#### **1.14. HARI BURSA**

Hari Bursa adalah setiap hari diselenggarakannya perdagangan efek di Bursa Efek Indonesia, yaitu hari Senin sampai dengan hari Jumat, kecuali hari tersebut merupakan hari libur nasional atau dinyatakan sebagai hari libur oleh Bursa Efek Indonesia.

#### **1.15. HARI KALENDER**

Hari Kalender adalah setiap hari dalam 1 (satu) tahun sesuai dengan kalender gregorius tanpa kecuali termasuk hari Sabtu, Minggu dan hari libur nasional yang ditetapkan sewaktu-waktu oleh pemerintah dan Hari Kerja biasa yang karena suatu keadaan tertentu ditetapkan oleh pemerintah sebagai bukan Hari Kerja.

#### **1.16. HARI KERJA**

Hari Kerja adalah hari kerja yang dimulai dari hari Senin sampai dengan hari Jumat, kecuali hari tersebut merupakan hari libur nasional dan hari libur khusus yang ditetapkan oleh Pemerintah Republik Indonesia, dan khusus untuk Bank Kustodian, hari bank tidak buka untuk umum sesuai dengan ketentuan Bank Indonesia.

#### **1.17. KETENTUAN KERAHASIAAN DAN KEAMANAN DATA DAN/ATAU INFORMASI PRIBADI KONSUMEN**

Ketentuan Kerahasiaan Dan Keamanan Data Dan/Atau Informasi Pribadi Konsumen adalah ketentuan-ketentuan mengenai kerahasiaan dan keamanan data dan/atau informasi pribadi konsumen sebagaimana diatur dalam POJK tentang Pelindungan Konsumen dan Masyarakat di Sektor Jasa Keuangan.

#### **1.18. KONTRAK INVESTASI KOLEKTIF**

Kontrak Investasi Kolektif adalah kontrak antara Manajer Investasi dan Bank Kustodian yang mengikat Pemegang Unit Penyertaan, dimana Manajer Investasi diberi wewenang untuk mengelola portofolio investasi kolektif dan Bank Kustodian diberi wewenang untuk melaksanakan Penitipan Kolektif.

#### **1.19. LAPORAN BULANAN**

Laporan Bulanan adalah laporan SETIABUDI DANA OBLIGASI PRIMA yang akan disediakan oleh Bank Kustodian bagi Pemegang Unit Penyertaan melalui fasilitas AKSes yang disediakan oleh penyedia jasa Sistem Pengelolaan Investasi Terpadu (S-INVEST) selambat-lambatnya pada hari ke-12 (kedua belas) bulan berikutnya yang memuat sekurang-kurangnya (1) nama, alamat, judul akun, dan nomor akun dari Pemegang Unit Penyertaan, (2) jumlah Unit Penyertaan yang dimiliki pada awal periode; (3) tanggal, Nilai Aktiva Bersih dan jumlah Unit Penyertaan yang dibeli atau dilunasi pada setiap transaksi selama periode; dan (4) tanggal setiap pembagian uang tunai dan jumlah Unit Penyertaan yang menerima pembagian uang tunai sesuai dengan POJK Tentang Reksa Dana Berbentuk Kontrak Investasi Kolektif.

Manajer Investasi dan/atau Agen Penjual Efek Reksa Dana yang ditunjuk oleh Manajer Investasi (jika ada) wajib memastikan bahwa pihaknya telah memperoleh persetujuan Pemegang Unit Penyertaan SETIABUDI DANA OBLIGASI PRIMA untuk menyampaikan Laporan Bulanan melalui fasilitas yang disediakan oleh penyedia jasa Sistem Pengelolaan Investasi Terpadu (S-INVEST).

Dalam hal Pemegang Unit Penyertaan secara khusus melakukan permintaan Laporan Bulanan secara tercetak, kepada Manajer Investasi atau Agen Penjual Efek Reksa Dana yang ditunjuk oleh Manajer Investasi, Laporan Bulanan akan diproses sesuai dengan Surat Edaran OJK Nomor 1/SEOJK.04/2020 tanggal 17 Februari 2020 tentang Tata Cara Penyampaian Surat atau Bukti Konfirmasi dan Laporan Berkala Reksa Dana secara Elektronik melalui Sistem Pengelolaan Investasi Terpadu ("**SEOJK tentang Tata Cara Penyampaian Surat atau Bukti Konfirmasi dan Laporan Berkala Reksa Dana secara Elektronik melalui Sistem Pengelolaan Investasi Terpadu**") beserta penjelasan dan perubahan-perubahan yang mungkin ada dikemudian hari, dengan tidak memberikan biaya tambahan bagi SETIABUDI DANA OBLIGASI PRIMA.

#### **1.20. LPHE (LEMBAGA PENILAIAN HARGA EFEK)**

Pihak yang telah memperoleh izin usaha dari OJK untuk melakukan penilaian harga Efek dalam rangka menetapkan harga pasar wajar, sebagaimana dimaksud dalam Peraturan Nomor V.C.3 tentang Lembaga Penilaian Harga Efek.

#### **1.21. MANAJER INVESTASI**

Manajer Investasi adalah Pihak yang kegiatan usahanya mengelola Portofolio Efek untuk para nasabahnya atau mengelola portofolio investasi kolektif untuk sekelompok nasabah. Dalam hal ini Manajer Investasi adalah PT Setiabudi Investment Management.

#### **1.22. METODE PENGHITUNGAN NILAI AKTIVA BERSIH (NAB)**

Metode Penghitungan NAB adalah metode yang digunakan dalam menghitung Nilai Aktiva Bersih Reksa Dana sesuai dengan Peraturan BAPEPAM & LK No.IV.C.2. tentang Nilai Pasar Wajar Dari Efek Dalam Portofolio Reksa Dana, yang merupakan Lampiran Keputusan Ketua BAPEPAM & LK Nomor KEP-367/BL/2012 tanggal 9 Juli 2012 ("Peraturan BAPEPAM & LK No. IV.C.2.") beserta peraturan pelaksanaan lainnya yang terkait seperti Surat Edaran Ketua Dewan Komisiner OJK.

#### **1.23. NASABAH**

Nasabah adalah pihak yang menggunakan jasa Penyedia Jasa Keuangan di Sektor Pasar Modal dalam rangka kegiatan investasi di Pasar Modal baik diikuti dengan atau tanpa melalui pembukaan rekening Efek sebagaimana dimaksud dalam POJK Tentang Penerapan Program Anti Pencucian Uang, Pencegahan Pendanaan Terorisme, Dan Pencegahan Pendanaan Proliferasi Senjata Pemusnah Massal Di Sektor Jasa Keuangan. Dalam Prospektus ini istilah Nasabah sesuai konteksnya berarti Calon Pemegang Unit Penyertaan dan Pemegang Unit Penyertaan.

#### **1.24. NILAI AKTIVA BERSIH (NAB)**

NAB adalah Nilai Pasar Wajar dari suatu Efek dan kekayaan lain dari Reksa Dana dikurangi seluruh Kewajiban. Perhitungan Nilai Pasar Wajar dari suatu Efek dalam portofolio Reksa Dana harus dilakukan sesuai dengan ("Peraturan BAPEPAM & LK Nomor IV.C.2"), dimana perhitungan NAB yang

menggunakan Nilai Pasar Wajar yang ditentukan oleh Manajer Investasi. NAB Reksa Dana dihitung dan diumumkan setiap Hari Bursa oleh Bank Kustodian.

#### **1.25. NILAI PASAR WAJAR**

Nilai Pasar Wajar adalah nilai yang dapat diperoleh dari transaksi Efek yang dilakukan antar para pihak yang bebas bukan karena paksaan atau likuidasi. Namun, nilai pasar wajar dapat berbeda dengan harga pasar apabila transaksi atas Efek tersebut tidak aktif atau tidak ditransaksikan dalam kurun waktu tertentu.

Penghitungan Nilai Pasar Wajar dari suatu Efek dalam portofolio Reksa Dana harus dilakukan sesuai dengan Peraturan BAPEPAM dan LK Nomor IV.C.2.

#### **1.26. OTORITAS JASA KEUANGAN (“OJK”)**

OJK adalah lembaga yang independen dan bebas dari campur tangan pihak lain, yang mempunyai fungsi, tugas, dan wewenang pengaturan, pengawasan, pemeriksaan, dan penyidikan sebagaimana dimaksud dalam Undang-undang No. 21 Tahun 2011 tentang OJK (“Undang-Undang OJK”).

Sesuai Undang-Undang OJK, sejak tanggal 31 Desember 2012, fungsi, tugas dan wewenang pengaturan kegiatan jasa keuangan di sektor Pasar Modal beralih dari BAPEPAM dan LK ke OJK.

#### **1.27. PENAWARAN UMUM**

Penawaran Umum adalah kegiatan penawaran Unit Penyertaan SETIABUDI DANA OBLIGASI PRIMA yang dilakukan oleh Manajer Investasi untuk menjual Unit Penyertaan kepada masyarakat berdasarkan tata cara yang diatur dalam Undang-undang Pasar Modal beserta peraturan pelaksanaannya dan Kontrak Investasi Kolektif.

#### **1.28. PENYEDIA JASA KEUANGAN DI SEKTOR PASAR MODAL**

Penyedia Jasa Keuangan di Sektor Pasar Modal adalah Perusahaan Efek yang melakukan kegiatan usaha sebagai Penjamin Emisi Efek, Perantara Pedagang Efek, dan/atau Manajer Investasi, serta Bank Umum yang menjalankan fungsi Kustodian. Dalam Prospektus ini istilah Penyedia Jasa Keuangan sesuai konteksnya berarti Manajer Investasi dan Bank Kustodian dan/atau Agen Penjual Efek Reksa Dana yang ditunjuk oleh Manajer Investasi (jika ada).

#### **1.29. PERIODE PENGUMUMAN NILAI AKTIVA BERSIH (NAB)**

Periode Pengumuman Nilai Aktiva Bersih (NAB) adalah periode di mana Nilai Aktiva Bersih (NAB) SETIABUDI DANA OBLIGASI PRIMA diumumkan kepada masyarakat melalui paling kurang satu surat kabar harian berbahasa Indonesia yang berperedaran nasional paling lambat pada Hari Bursa berikutnya

#### **1.30. PERNYATAAN PENDAFTARAN**

Pernyataan Pendaftaran adalah dokumen yang wajib disampaikan oleh Manajer Investasi kepada OJK dalam rangka Penawaran Umum Reksa Dana Berbentuk Kontrak Investasi Kolektif yang ditetapkan dalam Undang-undang Pasar Modal dan Peraturan Otoritas Jasa Keuangan Nomor 23/POJK.04/2016 tanggal 13 Juni 2016 tentang Reksa Dana Berbentuk Kontrak Investasi Kolektif

#### **1.31. POJK TENTANG LEMBAGA ALTERNATIF PENYELESAIAN SENGKETA DI SEKTOR JASA KEUANGAN**

POJK Tentang Lembaga Alternatif Penyelesaian Sengketa di Sektor Jasa Keuangan adalah Peraturan Otoritas Jasa Keuangan Nomor: 61/POJK.07/2020 tanggal 14 Desember 2020 tentang Lembaga Alternatif Penyelesaian Sengketa Sektor Jasa Keuangan, beserta penjelasannya, dan perubahan-perubahannya dan penggantinya yang mungkin ada dikemudian hari.

**1.32. POJK TENTANG PERLINDUNGAN KONSUMEN DAN MASYARAKAT DI SEKTOR JASA KEUANGAN**

POJK tentang Pelindungan Konsumen dan Masyarakat di Sektor Jasa Keuangan adalah Peraturan Otoritas Jasa Keuangan Nomor 22 Tahun 2023 tanggal 20 Desember 2023 tentang Pelindungan Konsumen dan Masyarakat di Sektor Jasa Keuangan, beserta penjelasannya, dan perubahan-perubahannya dan penggantinya yang mungkin ada di kemudian hari.

**1.33. POJK TENTANG PENERAPAN PROGRAM ANTI PENCUCIAN UANG, PENCEGAHAN PENDANAAN TERORISME, DAN PENCEGAHAN PENDANAAN PROLIFERASI SENJATA PEMUSNAH MASSAL DI SEKTOR JASA KEUANGAN**

POJK Tentang Penerapan Program Anti Pencucian Uang, Pencegahan Pendanaan Terorisme Dan Pencegahan Pendanaan Proliferasi Senjata Pemusnah Massal di Sektor Jasa Keuangan adalah Peraturan Otoritas Jasa Keuangan Nomor 8 Tahun 2023 tanggal 14 Juni 2023 tentang Penerapan Program Anti Pencucian Uang, Pencegahan Pendanaan Terorisme, Dan Pencegahan Pendanaan Senjata Pemusnah Massal, beserta penjelasannya, dan perubahan-perubahannya dan penggantinya yang mungkin ada di kemudian hari.

**1.34. POJK TENTANG REKSA DANA BERBENTUK KONTRAK INVESTASI KOLEKTIF**

POJK Tentang Reksa Dana Berbentuk Kontrak Investasi Kolektif adalah Peraturan Otoritas Jasa Keuangan Nomor: 23/POJK.04/2016 tanggal 13 Juni 2016 tentang Reksa Dana Berbentuk Kontrak Investasi Kolektif juncto Peraturan Otoritas Jasa Keuangan Nomor 2/POJK.04/2020 tanggal 08 Januari 2020 dan diundangkan oleh Menteri Hukum dan Hak Asasi Manusia Republik Indonesia pada tanggal 09 Januari 2020 tentang Perubahan Atas Peraturan Otoritas Jasa Keuangan Nomor 23/POJK.04/2016 tentang Reksa Dana Berbentuk Kontrak Investasi Kolektif dan perubahan-perubahannya dan penggantinya yang mungkin ada di kemudian hari.

**1.35. PORTOFOLIO EFEK**

Portofolio Efek adalah kumpulan Efek yang merupakan kekayaan SETIABUDI DANA DANA OBLIGASI PRIMA

**1.36. PROGRAM APU, PPT DAN PPPSPM DI SEKTOR JASA KEUANGAN**

Program APU, PPT Dan PPPSPM Di Sektor Jasa Keuangan adalah upaya pencegahan pemberantasan tindak pidana Pencucian Uang, Pendanaan Terorisme dan pendanaan proliferasi senjata pemusnah massal sebagaimana dimaksud didalam POJK Tentang Penerapan Program Anti Pencucian Uang, Pencegahan Pendanaan Terorisme Dan Pendanaan Proliferasi Senjata Pemusnah Massal di Sektor Jasa Keuangan.

**1.37. PROSPEKTUS**

Prospektus adalah setiap pernyataan yang dicetak atau informasi tertulis yang digunakan untuk Penawaran Umum Reksa Dana dengan tujuan calon Pemegang Unit Penyertaan membeli Unit Penyertaan Reksa Dana, kecuali pernyataan atau informasi yang berdasarkan peraturan OJK yang dinyatakan bukan sebagai Prospektus sebagaimana diatur dalam Peraturan Otoritas Jasa Keuangan Nomor 25/POJK.04/2020 tanggal 22 April 2020 tentang Pedoman Bentuk dan Isi Prospektus Dalam Rangka Penawaran Umum Reksa Dana, beserta penjelasannya, dan perubahan-perubahannya dan penggantinya yang mungkin ada di kemudian hari.

**1.38. REKSA DANA**

Reksa Dana adalah wadah yang dipergunakan untuk menghimpun dana dari masyarakat pemodal untuk selanjutnya diinvestasikan dalam Portofolio Efek oleh Manajer Investasi. Sesuai Undang-undang Pasar Modal, Reksa Dana dapat berbentuk: (i) Perseroan Tertutup atau Terbuka; atau (ii) Kontrak

Investasi Kolektif. Bentuk hukum Reksa Dana yang ditawarkan dalam Prospektus ini adalah Kontrak Investasi Kolektif.

#### **1.39. REKSA DANA SETIABUDI DANA OBLIGASI PRIMA**

REKSA DANA SETIABUDI DANA OBLIGASI PRIMA adalah Reksa Dana berbentuk Kontrak Investasi Kolektif berdasarkan Undang-Undang Nomor 8 tahun 1995 tentang Pasar Modal sebagaimana termaktub dalam Akta No.08 tanggal 9 Januari 2018, dibuat di hadapan Leolin Jayayanti, S.H., M.Kn., notaris di Jakarta.

#### **1.40. POJK TENTANG PELAYANAN DAN PENYELESAIAN PENGADUAN KONSUMEN PADA PELAKU USAHA JASA KEUANGAN**

POJK Tentang Pelayanan dan Penyelesaian Pengaduan Konsumen Pada Pelaku Usaha Jasa Keuangan adalah Peraturan Otoritas Jasa Keuangan Nomor 18/POJK.07/2018 tanggal 10 September 2018 dan diundangkan oleh Menteri Hukum dan Hak Asasi Manusia tanggal 10 September 2018 tentang Layanan Pengaduan Konsumen di Sektor Jasa Keuangan beserta Surat Edaran Otoritas Jasa Keuangan Nomor 17/SEOJK.07/2018 tanggal 06 Desember 2018 tentang Pedoman Pelaksanaan Layanan Pengaduan Konsumen Di Sektor Jasa Keuangan, beserta penjelasannya, dan perubahan-perubahannya dan penggantinya yang mungkin ada di kemudian hari.

#### **1.40. SURAT KONFIRMASI TRANSAKSI UNIT PENYERTAAN**

Surat Konfirmasi Transaksi Unit Penyertaan adalah surat konfirmasi yang mengkonfirmasi pelaksanaan perintah pembelian, penjualan kembali Unit Penyertaan dan/atau pengalihan investasi dari Pemegang Unit Penyertaan dan menunjukkan jumlah Unit Penyertaan yang dimiliki oleh Pemegang Unit Penyertaan serta berlaku sebagai bukti kepemilikan Unit Penyertaan SETIABUDI DANA OBLIGASI PRIMA. Surat Konfirmasi Transaksi Unit Penyertaan disediakan oleh Bank Kustodian bagi Pemegang Unit Penyertaan melalui fasilitas AKSes yang disediakan oleh penyedia jasa Sistem Pengelolaan Investasi Terpadu (S-INVEST) paling lambat 7 (tujuh) Hari Bursa setelah:

s yang disediakan oleh penyedia jasa Sistem Pengelolaan Investasi Terpadu (S-INVEST) paling lambat 7 (tujuh) Hari Bursa setelah:

- i. Formulir Pemesanan Pembelian Unit Penyertaan SETIABUDI DANA OBLIGASI PRIMA dari Pemegang Unit Penyertaan telah lengkap dan diterima dengan baik oleh Manajer Investasi atau Agen Penjual Efek Reksa Dana yang ditunjuk oleh Manajer Investasi (jika ada) (*in complete application*) dan pembayaran untuk pembelian tersebut diterima dengan baik oleh Bank Kustodian (*in good fund*) dan Unit Penyertaan diterbitkan oleh Bank Kustodian sesuai ketentuan pemrosesan pembelian Unit Penyertaan yang ditetapkan dalam Prospektus ini;
- ii. Formulir Penjualan Kembali Unit Penyertaan SETIABUDI DANA OBLIGASI PRIMA dari Pemegang Unit Penyertaan telah lengkap dan diterima dengan baik (*in complete application*) oleh Manajer Investasi atau Agen Penjual Efek Reksa Dana yang ditunjuk oleh Manajer Investasi (jika ada) sesuai ketentuan pemrosesan penjualan kembali Unit Penyertaan yang ditetapkan dalam Prospektus ini; dan
- iii. Formulir Pengalihan Investasi dalam SETIABUDI DANA OBLIGASI PRIMA dari Pemegang Unit Penyertaan telah lengkap dan diterima dengan baik (*in complete application*) oleh Manajer Investasi atau Agen Penjual Efek Reksa Dana yang ditunjuk oleh Manajer Investasi (jika ada) sesuai ketentuan pemrosesan pengalihan investasi yang ditetapkan dalam Prospektus ini.

Manajer Investasi dan/atau Agen Penjual Efek Reksa Dana yang ditunjuk oleh Manajer Investasi (jika ada) wajib memastikan bahwa pihaknya telah memperoleh persetujuan

Pemegang Unit Penyertaan SETIABUDI DANA OBLIGASI PRIMA untuk menyampaikan Surat Konfirmasi Transaksi Unit Penyertaan melalui fasilitas yang disediakan oleh penyedia jasa Sistem Pengelolaan Investasi Terpadu (S-INVEST).

Dalam hal Pemegang Unit Penyertaan secara khusus melakukan permintaan Surat Konfirmasi Transaksi Unit Penyertaan secara tercetak, kepada Manajer Investasi atau Agen Penjual Efek Reksa Dana yang ditunjuk oleh Manajer Investasi, Surat Konfirmasi Transaksi Unit Penyertaan akan diproses sesuai dengan SEOJK tentang Tata Cara Penyampaian Surat atau Bukti Konfirmasi dan Laporan Berkala Reksa Dana secara Elektronik melalui Sistem Pengelolaan Investasi Terpadu, dengan tidak memberikan biaya tambahan bagi SETIABUDI DANA OBLIGASI PRIMA.

#### **1.41. UNDANG-UNDANG PASAR MODAL**

Undang-Undang Pasar Modal adalah Undang-Undang Republik Indonesia Nomor 8 tahun 1995 tentang Pasar Modal beserta peraturan pelaksanaan dan seluruh perubahannya.

#### **1.42. ACUAN KEPEMILIKAN SEKURITAS (“AKSes”)**

Acuan Kepemilikan Sekuritas yang selanjutnya disebut “AKSes” adalah fasilitas Penyedia Sistem Pengelolaan Investasi Terpadu (S-INVEST) yang memuat antara lain informasi mengenai catatan kepemilikan Efek dan/atau dana yang tercatat di rekening Efek, rekening investasi dan/atau rekening dana nasabah dan/atau informasi lain terkait dengan Pasar Modal.

**BAB II**  
**KETERANGAN MENGENAI SETIABUDI DANA OBLIGASI PRIMA**

**2.1. PEMBENTUKAN SETIABUDI DANA OBLIGASI PRIMA**

SETIABUDI DANA OBLIGASI PRIMA adalah Reksa Dana berbentuk Kontrak Investasi Kolektif sebagaimana termaktub dalam akta KONTRAK INVESTASI KOLEKTIF REKSA DANA SETIABUDI DANA OBLIGASI PRIMA No. 48 tanggal 15 November 2016, dibuat dihadapan Leolin Jayayanti, S.H. M.Kn., notaris di Jakarta (selanjutnya disebut “Kontrak Investasi Kolektif SETIABUDI DANA OBLIGASI PRIMA”), antara PT Setiabudi Investment Management sebagai Manajer Investasi dengan Citibank, NA., Indonesia, sebagai Bank Kustodian.

Akta KONTRAK INVESTASI KOLEKTIF REKSA DANA SETIABUDI DANA OBLIGASI PRIMA terakhir kali diubah sebagaimana dinyatakan dalam Akta Nomor 14 tanggal 09 Agustus 2023, dibuat dihadapan Rini Yulianti, Sarjana Hukum, Notaris di Kota Jakarta.

SETIABUDI DANA OBLIGASI PRIMA telah mendapat surat pernyataan efektif dari OJK sesuai dengan Surat No. S-706/D.04/2016 tanggal 29 November 2016.

**2.2. PENAWARAN UMUM**

PT Setiabudi Investment Management sebagai Manajer Investasi melakukan Penawaran Umum atas Unit Penyertaan SETIABUDI DANA OBLIGASI PRIMA secara terus menerus sampai dengan jumlah 1.000.000.000 (satu miliar) Unit Penyertaan.

Setiap Unit Penyertaan SETIABUDI DANA OBLIGASI PRIMA ditawarkan dengan harga sama dengan Nilai Aktiva Bersih awal yaitu sebesar Rp 1.000,- (seribu Rupiah) pada hari pertama penawaran. Selanjutnya harga pembelian setiap Unit Penyertaan SETIABUDI DANA OBLIGASI PRIMA ditetapkan berdasarkan Nilai Aktiva Bersih SETIABUDI DANA OBLIGASI PRIMA pada akhir Hari Bursa yang bersangkutan.

**2.3. PENGELOLA SETIABUDI DANA OBLIGASI PRIMA**

PT Setiabudi Investment Management sebagai Manajer Investasi didukung oleh tenaga profesional yang terdiri dari Komite Investasi dan Tim Pengelola Investasi.

**a. Komite Investasi**

Komite Investasi akan mengarahkan dan mengawasi Tim Pengelola Investasi dalam menjalankan kebijakan dan strategi investasi sehingga sesuai dengan tujuan investasi. Komite Investasi SETIABUDI DANA OBLIGASI PRIMA terdiri dari:

Ketua Komite : Yostinus Tomi Aryanto  
Anggota : Theodorus Marto Sutiono  
Anggota : Moerad Radjasa

Pengalaman dari masing-masing Komite Investasi adalah sebagai berikut:

**Yostinus Tomi Aryanto**, Komisaris Utama PT Setiabudi Investment Management,. Beliau saat ini juga menjabat sebagai Kepala Divisi Pengembangan Bisnis PT Tempo Media Group, beliau pernah menjabat sebagai Wakil Direktur dan Sekretaris Perusahaan PT TEMPO Inti Media Tbk (2017 – 2023), menjabat sebagai Direktur Utama sebagai Direktur Utama PT Tempo Kreasi Animasi (2017 – 2023).

Beliau lulus dari Perguruan Tinggi Universitas Indonesia (UI) Jurusan Ilmu Sosial dan ilmu Politik (1995 – 2000) dan memperoleh gelar Strata I. Beliau melanjutkan di Perguruan Tinggi Bina Nusantara Business School (Binus) Jurusan Strategic Management (2012-2014) dan memperoleh gelar Master.

**Theodorus Marto Sutiono**, Direktur Utama PT Setiabudi Investment Management. Beliau memiliki lebih dari dua puluh tahun pengalaman di industri keuangan dan aset management, termasuk pengalamannya di PT Maybank GMT Asset Management dan PT Mahanusa Investment Management. Beliau memiliki pengalaman yang luas dalam penelitian ekuitas dan keuangan perusahaan di PT Paramitra Alfa Sekuritas dan juga audit keuangan dan penilaian perusahaan di Prasetio Utomo & Co, sebuah afiliasi dengan Arthur Andersen.

Beliau lulus dari Universitas Tarumanagara dengan gelar Sarjana Ekonomi Akuntansi dan memiliki izin perseorangan sebagai Wakil Manajer Investasi dari otoritas Pasar Modal berdasarkan Surat Keputusan Ketua Badan Pengawas Pasar Modal Nomor KEP-10/IP/WMI/1999 tanggal 12 Maret 1999 yang telah diperpanjang berdasarkan Keputusan Dewan Komisiner OJK Nomor KEP-407/PM.021/PJ-WMI/TTE/2024 tanggal 23 September 2024.

Moerad Radjasa, Anggota Komite Investasi PT Setiabudi Investment Management. Beliau memiliki pengalaman lebih dari tiga puluh tahun di industri pasar modal, termasuk pengalamannya di PT Binaartha Parama, PT Nusantara Capital Securities, PT Investindo Nusantara Sekuritas, PT Bahana Securities, PT Sigma Batara, PT Sierad Securities, dan PT Aperi.

Beliau lulus dari Universitas Nasional dengan gelar Sarjana Sains di bidang Ilmu Biologi. Beliau juga merupakan Wakil Perantara Pedagang Efek berlisensi OJK.

#### **b. Tim Pengelola Investasi**

Tim Pengelola Investasi bertugas sebagai pelaksana harian atas kebijaksanaan, strategi, dan eksekusi investasi yang telah diformulasikan bersama dengan Komite Investasi.

Tim Pengelola Investasi SETIABUDI DANA OBLIGASI PRIMA terdiri dari:

Ketua Tim : Ang Octavius Kevin Angga  
Anggota : Okie Setya Ardiastama

**Ang Octavius Kevin Angga**, Manajer Investasi & Research Analyst PT Setiabudi Investment Management dan merupakan Ketua Tim Pengelola Investasi. Kevin memiliki lebih dari lima tahun pengalaman di bidang keuangan dan Audit. Kevin sebelumnya bekerja di KPMG Siddharta Widjaja & Rekan.

Kevin lulus dari Curtin University Singapore dengan gelar Bachelor of Commerce - Accounting and Finance With Distinction. Kevin memegang izin perseorangan sebagai Wakil Manajer Investasi dari otoritas Pasar Modal berdasarkan Surat Keputusan Dewan Komisiner Otoritas Jasa Keuangan Nomor Kep-327/PM.021/PJ-WMI/TTE/2024 tanggal 7 Agustus 2024.

**Okie Setya Ardiastama**, Manajer Investasi & Research Analyst PT Setiabudi Investment Management dan merupakan Anggota Tim Pengelola Investasi. Okie memiliki lebih dari 8 tahun pengalaman di bidang investasi dan pasar modal. Sebelumnya Okie bekerja di Capital Life Indonesia, Pilarmas Investindo Sekuritas dan Mandiri Sekuritas.

Okie lulus dari Universitas Borobudur dengan gelar Sarjana Ekonomi dan terfokus pada studi Manajemen Keuangan. Okie memiliki sertifikat professional Certification of Securities Analyst dari BNSP dan izin perseorangan sebagai Wakil Manajer Investasi dari otoritas Pasar Modal

berdasarkan Surat Keputusan Dewan Komisiner OJK Nomor KEP-305/PM.211/PJ-WMI/2021 tanggal 10 November 2021.

**BAB III**  
**MANAJER INVESTASI**

**3.1. KETERANGAN SINGKAT TENTANG MANAJER INVESTASI**

PT Setiabudi Investment Management didirikan berdasarkan Akta Pendirian No.2 tanggal 12 Mei 2016 yang dibuat di hadapan Sintya Liana Sofyan, S.H., M.Kn., Notaris di Bekasi, dan telah disahkan oleh Menteri Kehakiman dan Hak Asasi Manusia Republik Indonesia dengan Surat Keputusan No. AHU 0023790.AH.01.01. Tahun.2016 tanggal 13 Mei 2016, dan telah terdaftar dalam Daftar Perseroan No. AHU 0059429.AH.01.01. Tahun.2016 tanggal 13 Mei 2016.  
.AH.01.01. Tahun.2016 tanggal 13 Mei 2016.

Anggaran dasar PT Setiabudi Investment Management terakhir kali diubah sebagaimana dinyatakan dalam Akta Nomor 08 tanggal 20 Juni 2023, dibuat dihadapan SINTYA LIANA SOFYAN, Sarjana Hukum, Magister Kenotariatan, Notaris di Kota Bekasi, yang telah diterima dan dicatatkan didalam Sistem Administrasi Badan Hukum berdasarkan Surat Kementerian Hukum dan Hak Asasi Manusia Nomor AHU-AH.01.09-0130623 tanggal 21 Juni 2023.

Pemegang saham PT Setiabudi Investment Management saat ini adalah sebagai berikut:

PT GMT Kapital Asia : 24.750 lembar (99.00%)  
Rachmat Saptaman : 250 lembar (1.00%)

Susunan anggota Direksi dan Dewan Komisaris PT Setiabudi Investment Management pada saat Prospektus ini diterbitkan adalah sebagai berikut:

Direksi  
Direktur Utama : Theodorus Marto Sutiono  
Direktur : Oey Yusy Widjaja

Dewan Komisaris  
Komisaris Utama : Yostinus Tomi Aryanto  
Komisaris Independen : Ronny Alexander Waliry

**3.2. PENGALAMAN MANAJER INVESTASI**

PT Setiabudi Investment Management adalah perusahaan manajemen investasi yang dikelola secara professional, sehingga semua keahlian dan kemampuan pengelolaan investasi akan diarahkan untuk kepentingan nasabah.

Dengan pengalaman yang dimiliki oleh manajemen dan tim PT Setiabudi Investment Management, memungkinkan kami untuk dapat mengidentifikasi peluang investasi dan memberikan pelayanan terbaik kepada para nasabah.

PT Setiabudi Investment Management sampai akhir Januari 2024 telah memiliki dana kelolaan sebesar Rp 2,8 triliun (dua koma delapan triliun Rupiah).

**3.3. PIHAK YANG TERAFILIASI DENGAN MANAJER INVESTASI**

Pihak-pihak yang terafiliasi dengan PT Setiabudi Investment Management adalah:

- PT Binaartha Sekuritas

## **BAB IV**

### **BANK KUSTODIAN**

#### **4.1. KETERANGAN SINGKAT MENGENAI BANK KUSTODIAN**

Citibank, N.A. didirikan pada tahun 1812 dengan nama “the National City Bank of New York” di New York, Amerika Serikat. Pada tahun 1955, the National City Bank of New York berganti nama menjadi “the First National City Bank of New York”, menjadi “First National City Bank” di tahun 1962 dan menjadi Citibank, N.A di tahun 1976.

Citibank, N.A. telah beroperasi di Indonesia dan melakukan kegiatan sebagai bank umum sejak tahun 1968, berdasarkan ijin dari Menteri Keuangan Republik Indonesia dengan Surat Keputusan No.D.15.6.3.22 tanggal 14 Juni 1968. Sejak saat itu, Citibank, N.A. mulai menyediakan jasa Penitipan Harta/Bank Kustodian di bidang pasar modal setelah mendapat izin dari Badan Pengawas Pasar Modal dan Lembaga Keuangan (Bapepam-LK) di tahun 1991 dan mulai menawarkan jasa administrasi dana investasi di tahun 1996.

Pada tahun 2005, komitmen Citibank, N.A. kembali dibuktikan dengan diakuisisinya bisnis ABN Amro Bank NV global, yang didalamnya juga termasuk divisi fund administration di Indonesia. Dengan diakuisisinya ABN Amro tersebut, Citibank, N.A. Indonesia kini memiliki ragam jenis produk yang ekstensif; dimana dengan didukung sistem dan teknologi mutakhir, telah membuat Citibank, N.A. menjadi salah satu bank kustodian terbesar di Indonesia

#### **4.2. PENGALAMAN BANK KUSTODIAN**

Citibank, N.A. Securities Services (SS) menyediakan beragam jenis layanan kustodian, termasuk penitipan harta, kliring, penyelesaian transaksi, pengelolaan dana investasi, registrasi, mata uang asing, distribusi pendapatan, aksi korporasi, dan berbagai jenis jasa kustodian lainnya. Dengan strategi “Think Globally, Act Locally”, Citibank, N.A. mampu menjamin pemberian pelayanan terhadap investor lokal di setiap negara dengan standar karakteristik tertinggi “Citi Global”.

Sebagai Bank Kustodian terkemuka di Indonesia, Citibank, N.A. didukung sepenuhnya oleh staf-staf terlatih dan berpengalaman di bidangnya seperti Product, Marketing, Information Technology, Operations dan Client Services. Staf ahli kami selalu berusaha untuk menjamin tingkat pelayanan terbaik untuk seluruh konsumen, demi untuk memastikan tercapainya kepuasan konsumen dan dengan tujuan menjadi mitra-kerja terbaik di dalam bidang jasa kustodian dan administrasi rekasa dana.

Di Indonesia, Citibank, N.A. telah berhasil mengukuhkan diri sebagai Bank Kustodian terkemuka di Indonesia. Salah satu pencapaian kami dibuktikan dengan diterimanya penghargaan sebagai “The World’s Best Bank for Securities Services” dari Euromoney tahun 2023. Selain itu, Citibank, N.A. juga telah ditunjuk menjadi Bank Kustodian untuk Exchange Traded Fund (ETF), Reksadana Filantropi, dan Reksadana Syariah berbasis Efek Syariah Luar Negeri pertama di Indonesia.

#### **4.3. PIHAK YANG TERAFILIASI DENGAN BANK KUSTODIAN**

Pihak/perusahaan yang terafiliasi dengan Bank Kustodian di pasar modal atau bergerak di bidang jasa keuangan di Indonesia adalah PT. Citigroup Securities Indonesia.

**BAB V**  
**TUJUAN INVESTASI, KEBIJAKAN INVESTASI, PEMBATASAN INVESTASI,**  
**DAN KEBIJAKAN PEMBAGIAN HASIL INVESTASI**

Dengan memperhatikan peraturan perundangan yang berlaku, dan ketentuan-ketentuan lain dalam Kontrak Investasi Kolektif SETIABUDI DANA OBLIGASI PRIMA, maka Tujuan Investasi, Kebijakan Investasi, Pembatasan Investasi, dan Kebijakan Pembagian Hasil Investasi SETIABUDI DANA OBLIGASI PRIMA adalah sebagai berikut:

**5.1. TUJUAN INVESTASI**

SETIABUDI DANA OBLIGASI PRIMA bertujuan untuk memperoleh pendapatan investasi yang stabil dan optimal dengan melakukan investasi ke dalam portofolio Efek Bersifat Utang, dengan berpegang pada proses investasi yang sistematis dan memperhatikan risiko investasi.

**5.2. KEBIJAKAN INVESTASI**

SETIABUDI DANA OBLIGASI PRIMA akan melakukan investasi dengan komposisi portofolio investasi:

- minimum 80% (delapan puluh persen) dan maksimum 100% (seratus persen) dari Nilai Aktiva Bersih pada Efek Bersifat Utang yang diterbitkan oleh Pemerintah Republik Indonesia dan/atau korporasi yang telah diperingkat oleh perusahaan pemeringkat Efek yang terdaftar di OJK dan masuk dalam kategori layak investasi (*investment grade*), yang telah ditawarkan melalui Penawaran Umum dan/atau diperdagangkan baik didalam maupun luar negeri;
- minimum 0% (nol persen) dan maksimum 18% (delapan belas persen) dari Nilai Aktiva Bersih pada Efek bersifat Ekuitas, yang telah ditawarkan melalui Penawaran Umum dan/atau diperdagangkan pada Bursa Efek baik didalam maupun luar negeri; dan
- minimum 0% (nol persen) dan maksimum 20% (dua puluh persen) pada instrumen pasar uang dalam negeri dan/atau deposito;

sesuai peraturan perundang-undangan yang berlaku di Indonesia.

Manajer Investasi akan selalu menyesuaikan kebijakan investasi di atas dengan Peraturan yang berlaku dari OJK dan kebijakan yang dikeluarkan oleh OJK.

Manajer Investasi dapat mengalokasikan kekayaan SETIABUDI DANA OBLIGASI PRIMA pada kas dan/atau setara kas hanya dalam rangka pengelolaan risiko investasi portofolio yang bersifat sementara, penyelesaian transaksi Efek, pemenuhan kewajiban pembayaran kepada Pemegang Unit Penyertaan dan biaya-biaya SETIABUDI DANA OBLIGASI PRIMA berdasarkan Kontrak Investasi Kolektif SETIABUDI DANA OBLIGASI PRIMA.

Dalam hal berinvestasi pada Efek luar negeri, paling banyak 15% (lima belas persen) dari Nilai Aktiva Bersih SETIABUDI DANA OBLIGASI PRIMA diinvestasikan pada Efek yang diperdagangkan di Bursa Efek luar negeri yang informasinya dapat diakses dari Indonesia melalui media massa atau situs web. Manajer Investasi wajib memastikan kegiatan investasi SETIABUDI DANA OBLIGASI PRIMA pada Efek luar negeri tidak akan bertentangan dengan ketentuan hukum dan perundang-undangan yang berlaku di Indonesia serta hukum Negara yang mendasari penerbitan Efek luar negeri tersebut

Kebijakan investasi sebagaimana disebutkan di atas wajib telah dipenuhi oleh Manajer Investasi paling lambat 150 (seratus lima puluh) Hari Bursa setelah efektifnya pernyataan pendaftaran SETIABUDI DANA OBLIGASI PRIMA.

Manajer Investasi dilarang melakukan perubahan atas kebijakan investasi SETIABUDI DANA OBLIGASI PRIMA tersebut di atas, kecuali dalam rangka:

- a. Penyesuaian terhadap peraturan baru dan/atau perubahan terhadap peraturan perundang-undangan; dan/atau
- b. Penyesuaian terhadap kondisi tertentu yang ditetapkan oleh OJK.

### 5.3. PEMBATAAN INVESTASI

Sesuai dengan POJK Tentang Reksa Dana Berbentuk KIK dalam melaksanakan pengelolaan SETIABUDI DANA OBLIGASI PRIMA, Manajer Investasi dilarang melakukan tindakan yang dapat menyebabkan SETIABUDI DANA OBLIGASI PRIMA:

- (i) memiliki Efek yang diperdagangkan di Bursa Efek luar negeri yang informasinya tidak dapat diakses dari Indonesia melalui media massa atau situs web;
- (ii) memiliki Efek yang diterbitkan oleh 1 (satu) perusahaan berbadan hukum Indonesia atau berbadan hukum asing yang diperdagangkan di Bursa Efek luar negeri lebih dari 5% (lima persen) dari modal disetor perusahaan dimaksud atau lebih dari 10% (sepuluh persen) dari Nilai Aktiva Bersih SETIABUDI DANA OBLIGASI PRIMA pada setiap saat;
- (iii) memiliki Efek bersifat ekuitas yang diterbitkan oleh perusahaan yang telah mencatatkan Efek-nya pada Bursa Efek di Indonesia lebih dari 5% (lima persen) dari modal disetor perusahaan dimaksud;
- (iv) memiliki Efek yang diterbitkan oleh 1 (satu) Pihak lebih dari 10% (sepuluh persen) dari Nilai Aktiva Bersih Reksa Dana pada setiap saat, kecuali;
  - a. Sertifikat Bank Indonesia;
  - b. Efek yang diterbitkan dan/atau dijamin oleh Pemerintah Republik Indonesia; dan/atau
  - d. Efek yang diterbitkan oleh lembaga keuangan internasional dimana Pemerintah Republik Indonesia menjadi salah satu anggotanya.
- (v) memiliki Efek derivatif:
  - a. yang ditransaksikan di luar Bursa Efek dengan 1 (satu) pihak Lembaga Jasa Keuangan dengan nilai eksposur lebih dari 10% (sepuluh persen) dari Nilai Aktiva Bersih Reksa Dana pada setiap saat; dan
  - b. dengan nilai eksposur global bersih lebih dari 20% (dua puluh persen) dari Nilai Aktiva Bersih Reksa Dana pada setiap saat;
- (vi) memiliki Efek Beragun Aset yang ditawarkan melalui Penawaran Umum lebih dari 20% (dua puluh persen) dari Nilai Aktiva Bersih Reksa Dana pada setiap saat dengan ketentuan setiap seri Efek Beragun Aset tidak lebih dari 10% (sepuluh persen) dari Nilai Aktiva Bersih Reksa Dana pada setiap saat;
- (vi) memiliki Efek Bersifat Utang, Efek Syariah berpendapatan tetap, Efek Beragun Aset, dan/atau Unit Penyertaan Dana Investasi Real Estat yang ditawarkan tidak melalui Penawaran Umum yang diterbitkan oleh 1 (satu) Pihak lebih dari 5% (lima persen) dari Nilai Aktiva Bersih Reksa Dana pada setiap saat atau secara keseluruhan lebih dari 15% (lima belas persen) dari Nilai Aktiva Bersih Reksa Dana pada setiap saat, kecuali yang diterbitkan oleh Pemerintah Republik Indonesia dan/atau Pemerintah Daerah;
- (viii) memiliki Unit Penyertaan suatu Dana Investasi Real Estat berbentuk Kontrak Investasi Kolektif yang ditawarkan melalui Penawaran Umum lebih dari 20% (dua puluh persen) dari Nilai Aktiva Bersih Reksa Dana pada setiap saat dengan ketentuan setiap Dana Investasi Real Estat tidak lebih dari 10% (sepuluh persen) dari Nilai Aktiva Bersih Reksa Dana pada setiap saat;

- (ix) memiliki Unit Penyertaan Dana Investasi Real Estat berbentuk Kontrak Investasi Kolektif, jika Dana Investasi Real Estat berbentuk Kontrak Investasi Kolektif tersebut dan Reksa Dana berbentuk Kontrak Investasi Kolektif dikelola oleh Manajer Investasi yang sama;
- (x) memiliki Portofolio Efek berupa Efek yang diterbitkan oleh Pihak yang terafiliasi dengan Manajer Investasi lebih dari 20% (dua puluh persen) dari Nilai Aktiva Bersih Reksa Dana pada setiap saat, kecuali hubungan Afiliasi yang terjadi karena kepemilikan atau penyertaan modal Pemerintah Republik Indonesia;
- (xi) memiliki Efek yang diterbitkan oleh pemegang Unit Penyertaan dan/atau Pihak terafiliasi dari pemegang Unit Penyertaan berdasarkan komitmen yang telah disepakati oleh Manajer Investasi dengan pemegang Unit Penyertaan dan/atau Pihak terafiliasi dari pemegang Unit Penyertaan;
- (xii) membeli Efek dari calon atau pemegang Unit Penyertaan dan/atau Pihak terafiliasi dari calon atau pemegang Unit Penyertaan kecuali dilakukan pada harga pasar wajar;
- (xiii) terlibat dalam kegiatan selain dari investasi, investasi kembali, atau perdagangan Efek sebagaimana dimaksud dalam POJK Tentang Reksa Dana Berbentuk KIK;
- (xiv) terlibat dalam penjualan Efek yang belum dimilik (short sale);
- (xv) terlibat dalam transaksi marjin;
- (xvi) menerima pinjaman secara langsung termasuk melakukan penerbitan obligasi atau Efek Bersifat Utang lainnya, kecuali pinjaman jangka pendek dengan jangka waktu paling lama 1 (satu) bulan dalam rangka pemenuhan transaksi pembelian kembali dan/atau pelunasan paling banyak 10% (sepuluh persen) dari nilai portofolio Reksa Dana pada saat terjadinya pinjaman;
- (xvii) memberikan pinjaman secara langsung, kecuali pembelian obligasi, Efek Bersifat Utang lainnya, dan/atau penyimpanan dana di bank;
- (xviii) membeli Efek yang sedang ditawarkan dalam Penawaran Umum, jika Penjamin Emisi Efek dari Penawaran Umum tersebut adalah Perusahaan Efek yang merupakan Manajer Investasi itu sendiri atau Afiliasi dari Manajer Investasi tersebut, kecuali:
  - a. Efek Bersifat Utang yang ditawarkan mendapat peringkat layak investasi; dan/atau
  - b. terjadi kelebihan permintaan beli dari Efek yang ditawarkan.

Larangan membeli Efek yang sedang ditawarkan dalam Penawaran Umum dari Afiliasi Manajer Investasi tersebut tidak berlaku jika hubungan Afiliasi tersebut terjadi karena kepemilikan atau penyertaan modal Pemerintah Republik Indonesia;
- (xix) terlibat dalam transaksi bersama atau kontrak bagi hasil dengan Manajer Investasi itu sendiri atau Afiliasi dari Manajer Investasi dimaksud;
- (xx) membeli Efek Beragun Aset, jika:
  - a. Efek Beragun Aset tersebut dan Reksa Dana berbentuk Kontrak Investasi Kolektif dimaksud dikelola oleh Manajer Investasi yang sama; dan/atau
  - b. Manajer Investasi Reksa Dana berbentuk Kontrak Investasi Kolektif terafiliasi dengan kreditur awal Efek Beragun Aset, kecuali hubungan Afiliasi tersebut terjadi karena kepemilikan atau penyertaan modal Pemerintah; dan
- (xxi) terlibat dalam transaksi penjualan Efek dengan janji membeli kembali dan pembelian Efek dengan janji menjual kembali.

Larangan tersebut di atas didasarkan pada peraturan yang berlaku saat Kontrak ini dibuat, yang mana dapat berubah sewaktu-waktu sesuai dengan kebijakan yang ditetapkan oleh Pemerintah di bidang Pasar Modal dan surat persetujuan lain yang dikeluarkan oleh OJK berkaitan dengan pengelolaan Reksa Dana berbentuk Kontrak Investasi Kolektif.

Dalam hal Manajer Investasi bermaksud membeli Efek yang diperdagangkan di Bursa Efek luar negeri, pelaksanaan pembelian Efek tersebut baru dapat dilaksanakan setelah tercapainya kesepakatan mengenai tata cara pembelian, penjualan, penyimpanan, pencatatan dan hal-hal lain sehubungan dengan pembelian Efek tersebut antara Manajer Investasi dan Bank Kustodian.

#### **5.4. KEBIJAKAN PEMBAGIAN HASIL INVESTASI**

Setiap hasil investasi yang diperoleh SETIABUDI DANA OBLIGASI PRIMA dari dana yang diinvestasikan, jika ada, akan dibukukan ke dalam SETIABUDI DANA OBLIGASI PRIMA sehingga selanjutnya akan meningkatkan Nilai Aktiva Bersih SETIABUDI DANA OBLIGASI PRIMA.

Pemegang Unit Penyertaan yang ingin menikmati hasil investasi dapat melakukan penjualan kembali Unit Penyertaan.

**BAB VI**  
**METODE PENGHITUNGAN NILAI PASAR WAJAR DARI EFEK DALAM**  
**PORTOFOLIO SETIABUDI DANA OBLIGASI PRIMA**

Metode penghitungan nilai pasar wajar Efek dalam portofolio SETIABUDI DANA OBLIGASI PRIMA yang digunakan oleh Manajer Investasi adalah sesuai dengan POJK Tentang Reksa Dana Berbentuk KIK.

Peraturan BAPEPAM dan LK Nomor IV.C.2 dan POJK Tentang Reksa Dana Berbentuk KIK, memuat antara lain ketentuan sebagai berikut:

1. Nilai Pasar Wajar dari Efek dalam portofolio Reksa Dana wajib dihitung dan disampaikan oleh Manajer Investasi kepada Bank Kustodian paling lambat pukul 17.00 WIB (tujuh belas Waktu Indonesia Barat) setiap Hari Bursa, dengan ketentuan sebagai berikut:
  - a. Penghitungan Nilai Pasar Wajar dari Efek yang aktif diperdagangkan di Bursa Efek menggunakan informasi harga perdagangan terakhir atas Efek tersebut di Bursa Efek;
  - b. Penghitungan Nilai Pasar Wajar dari:
    - 1) Efek yang diperdagangkan di luar Bursa Efek (*over the counter*);
    - 2) Efek yang tidak aktif diperdagangkan di Bursa Efek;
    - 3) Efek yang diperdagangkan dalam denominasi mata uang asing;
    - 4) Instrumen pasar uang dalam negeri, sebagaimana dimaksud dalam POJK Tentang Reksa Dana Berbentuk KIK;
    - 5) Efek lain yang transaksinya wajib dilaporkan kepada Penerima Laporan Transaksi Efek sebagaimana dimaksud dalam Peraturan Nomor X.M.3 tentang Penerima Laporan Transaksi Efek;
    - 6) Efek lain yang berdasarkan Keputusan BAPEPAM dan LK dapat menjadi Portofolio Efek Reksa Dana; dan/atau
    - 7) Efek dari perusahaan yang dinyatakan pailit atau kemungkinan besar akan pailit, atau gagal membayar pokok utang atau bunga dari Efek tersebut, menggunakan harga pasar wajar yang ditetapkan oleh LPHE sebagai harga acuan bagi Manajer Investasi.
  - c. Dalam hal harga perdagangan terakhir Efek di Bursa Efek tidak mencerminkan Nilai Pasar Wajar pada saat itu, penghitungan Nilai Pasar Wajar dari Efek tersebut menggunakan harga pasar wajar yang ditetapkan oleh LPHE sebagai harga acuan bagi Manajer Investasi.
  - d. Dalam hal LPHE tidak mengeluarkan harga pasar wajar terhadap Efek sebagaimana dimaksud dalam angka 2 huruf b butir 1) sampai dengan butir 6), dan angka 2 huruf c dari Peraturan BAPEPAM dan LK No. IV.C.2 ini, Manajer Investasi wajib menentukan Nilai Pasar Wajar dari Efek dengan itikad baik dan penuh tanggung jawab berdasarkan metode yang menggunakan asas konservatif dan diterapkan secara konsisten, dengan mempertimbangkan antara lain:
    - 1) harga perdagangan sebelumnya;
    - 2) harga perbandingan Efek sejenis; dan/atau
    - 3) kondisi fundamental dari penerbit Efek.
  - e. Dalam hal LPHE tidak mengeluarkan harga pasar wajar terhadap Efek dari perusahaan yang dinyatakan pailit atau kemungkinan besar akan pailit, atau gagal membayar pokok utang atau bunga dari Efek tersebut, sebagaimana dimaksud pada angka 2 huruf b butir 7) dari Peraturan BAPEPAM dan LK No. IV.C.2 ini, Manajer Investasi wajib menghitung Nilai Pasar Wajar dari Efek dengan itikad baik dan penuh tanggung jawab berdasarkan metode yang menggunakan asas konservatif dan diterapkan secara konsisten dengan mempertimbangkan:
    - 1) harga perdagangan terakhir Efek tersebut;
    - 2) kecenderungan harga Efek tersebut;
    - 3) tingkat bunga umum sejak perdagangan terakhir (jika berupa Efek Bersifat Utang);
    - 4) informasi material yang diumumkan mengenai Efek tersebut sejak perdagangan terakhir;
    - 5) perkiraan rasio pendapatan harga (*price earning ratio*), dibandingkan dengan rasio pendapatan harga untuk Efek sejenis (jika berupa saham);
    - 6) tingkat bunga pasar dari Efek sejenis pada saat tahun berjalan dengan peringkat kredit sejenis (jika berupa Efek Bersifat Utang); dan
    - 7) harga pasar terakhir dari Efek yang mendasari (jika berupa derivatif atas Efek).

- f. Dalam hal Manajer Investasi menganggap bahwa harga pasar wajar yang ditetapkan LPHE tidak mencerminkan Nilai Pasar Wajar dari Efek dalam portofolio Reksa Dana yang wajib dibubarkan karena:
    - 1) diperintahkan oleh OJK sesuai peraturan perundang-undangan di bidang Pasar Modal; dan/atau
    - 2) Berdasarkan POJK Tentang Reksa Dana Berbentuk KIK total Nilai Aktiva Bersih kurang dari Rp. 10.000.000.000,00 (sepuluh miliar rupiah) selama 120 (seratus dua puluh) Hari Bursa secara berturut-turut,  
Manajer Investasi dapat menghitung sendiri Nilai Pasar Wajar dari Efek tersebut dengan itikad baik dan penuh tanggung jawab berdasarkan metode yang menggunakan asas konservatif dan diterapkan secara konsisten.
  - g. Nilai Pasar Wajar dari Efek dalam portofolio Reksa Dana yang diperdagangkan dalam denominasi mata uang yang berbeda dengan denominasi mata uang Reksa Dana tersebut, wajib dihitung dengan menggunakan kurs tengah Bank Indonesia.
- 2. Penghitungan Nilai Aktiva Bersih Reksa Dana, wajib menggunakan Nilai Pasar Wajar dari Efek yang ditentukan oleh Manajer Investasi.
  - 3. Nilai Aktiva Bersih per saham atau Unit Penyertaan dihitung berdasarkan Nilai Aktiva Bersih pada akhir Hari Bursa yang bersangkutan, setelah penyelesaian pembukuan Reksa Dana dilaksanakan, tetapi tanpa memperhitungkan peningkatan atau penurunan kekayaan Reksa Dana karena permohonan pembelian dan/atau pelunasan yang diterima oleh Bank Kustodian pada hari yang sama.
- \*) LPHE (Lembaga Penilaian Harga Efek) adalah Pihak yang telah memperoleh izin usaha dari BAPEPAM dan LK untuk melakukan penilaian harga Efek dalam rangka menetapkan harga pasar wajar, sebagaimana dimaksud dalam Peraturan Nomor V.C.3 yang merupakan Lampiran Keputusan Ketua BAPEPAM dan LK Nomor Kep-183/BL/2009 tanggal 30 Juni 2009 tentang Lembaga Penilaian Harga Efek.

Manajer Investasi dan Bank Kustodian akan memenuhi ketentuan dalam Peraturan BAPEPAM dan LK Nomor IV.C.2 tersebut di atas, dengan tetap memperhatikan peraturan, kebijakan dan persetujuan OJK yang mungkin dikeluarkan atau diperoleh kemudian setelah dibuatnya Prospektus ini.

**BAB VII**  
**PERPAJAKAN**

Berdasarkan Peraturan Perpajakan yang berlaku, penerapan Pajak Penghasilan (PPh) atas pendapatan Reksa Dana yang berbentuk Kontrak Investasi Kolektif, adalah sebagai berikut:

	Uraian	Perlakuan PPh	Dasar Hukum
A.	Penghasilan Reksa Dana yang berasal dari :		
	a. Pembagian uang tunai ( <i>dividen</i> )	Bukan Objek Pajak*	Pasal 4 (3) huruf f angka 1 butir b) UU PPh dan Pasal 9 PP No.55 Tahun 2022
	b. Bunga Obligasi	PPh Final**	Pasal 4 (2) & Pasal 17 (7) UU PPh dan Pasal 2 PP No. 91 Tahun 2021
	c. <i>Capital gain</i> /Diskonto Obligasi	PPh Final**	Pasal 4 (2) & Pasal 17 (7) UU PPh dan Pasal 2 PP No. 91 Tahun 2021
	d. Bunga Deposito dan Diskonto Sertifikat Bank Indonesia	PPh Final (20%)	Pasal (4) 2 huruf a UU PPh, Pasal 2 PP Nomor 131 tahun 2000 dan Pasal 3 Keputusan Menteri Keuangan R.I. Nomor 51/KMK.04/2001
	e. Penjualan Saham di Bursa ( <i>Sales Tax</i> )	PPh Final (0,1%)	PP Nomor 41 tahun 1994 jo. Pasal 1 PP Nomor 14 tahun 1997
	f. <i>Commercial Paper</i> dan Surat Utang lainnya	PPh tarif umum	Pasal 4 (1) UU PPh
B.	Bagian Laba yang diterima oleh Pemegang Unit Penyertaan Kontrak Investasi Kolektif	Bukan Objek PPh	Pasal 4 (3) huruf i UU PPh

\*Merujuk pada:

- Rujukan kepada UU No. 7 Tahun 1983 tentang Pajak Penghasilan sebagaimana yang terakhir diubah dengan Pasal 3 Undang-Undang No. 7 Tahun 2021 tentang Harmonisasi Peraturan Perpajakan (“Undang-Undang PPh”);
- Pasal 4 ayat (3) huruf f angka 1 butir b) UU No. 7 Tahun 1983 tentang Pajak Penghasilan sebagaimana yang terakhir diubah dengan Pasal 3 Undang-Undang No. 7 Tahun 2021 tentang Harmonisasi Peraturan Perpajakan, *dividen yang berasal dari dalam negeri yang diterima atau diperoleh Wajib Pajak badan dalam negeri dikecualikan dari objek pajak;*
- Pasal 9 PP No. 55 Tahun 2022 tentang Penyesuaian Peraturan di Bidang Pajak Penghasilan, *pengecualian penghasilan berupa dividen dari objek Pajak Penghasilan sebagaimana dimaksud dalam Pasal 4 ayat (3) huruf f angka 1 Undang-Undang PPh berlaku untuk dividen yang diterima atau diperoleh oleh Wajib Pajak badan dalam negeri sejak diundangkannya Undang-Undang No. 7 Tahun 2021 tentang Harmonisasi Peraturan Perpajakan; dan*
- Pasal 2A ayat (5) PP Penghitungan Penghasilan Kena Pajak, *dividen yang berasal dari dalam negeri yang diterima atau diperoleh Wajib Pajak badan dalam negeri sebagaimana dimaksud dalam Pasal 4 ayat (3) huruf f angka 1 butir b) Undang-Undang PPh, tidak dipotong Pajak Penghasilan.*

\*\* Sesuai dengan Peraturan Pemerintah R.I. No. 91 Tahun 2021 (“PP No. 91 Tahun 2021”), tarif pajak penghasilan bersifat final atas penghasilan bunga obligasi/diskonto obligasi yang diterima atau

*diperoleh wajib pajak dalam negeri dan bentuk usaha tetap sebesar 10% (sepuluh persen) dari dasar pengenaan pajak penghasilan.*

Informasi perpajakan tersebut di atas dibuat oleh Manajer Investasi berdasarkan pengetahuan dan pengertian dari Manajer Investasi atas peraturan perpajakan yang ada sampai dengan Prospektus ini dibuat. Apabila di kemudian hari terdapat perubahan atau perbedaan interpretasi atas peraturan perpajakan yang berlaku, maka Manajer Investasi akan menyesuaikan informasi perpajakan di atas.

Bagi calon Pemegang Unit Penyertaan asing disarankan untuk berkonsultasi dengan penasihat perpajakan mengenai perlakuan pajak investasi sebelum membeli Unit Penyertaan SETIABUDI DANA OBLIGASI PRIMA. Sesuai peraturan perundang-undangan di bidang perpajakan yang berlaku pada saat Prospektus ini dibuat, bagian laba termasuk pelunasan kembali (*redemption*) Unit Penyertaan yang diterima Pemegang Unit Penyertaan dikecualikan sebagai objek Pajak Penghasilan (PPH).

Dalam hal terdapat pajak yang harus dibayar oleh calon Pemegang Unit Penyertaan sesuai peraturan perundang-undangan di bidang perpajakan yang berlaku, pemberitahuan kepada calon Pemegang Unit Penyertaan tentang pajak yang harus dibayar tersebut akan dilakukan oleh Manajer Investasi dengan mengirimkan surat tercatat kepada calon Pemegang Unit Penyertaan segera setelah Manajer Investasi mengetahui adanya pajak tersebut yang harus dibayar oleh calon Pemegang Unit Penyertaan.

Kewajiban mengenai pajak yang harus dibayar oleh Pemegang Unit Penyertaan merupakan kewajiban pribadi dari Pemegang Unit Penyertaan.

## **BAB VIII**

### **MANFAAT INVESTASI DAN FAKTOR-FAKTOR RISIKO YANG UTAMA**

Pemegang Unit Penyertaan SETIABUDI DANA OBLIGASI PRIMA dapat memperoleh manfaat investasi sebagai berikut:

**a. Pengelolaan secara profesional**

Reksa Dana dikelola oleh PT Setiabudi Investment Management yang bertindak sebagai manajer investasi yang terdaftar (*certified*) dan berpengalaman sehingga pengelolaan investasi Reksa Dana dilakukan secara sistematis dan profesional dalam hal mikro dan makro ekonomi, pemilihan kelas aset, instrumen, *counterparty*, penentuan jangka waktu penempatan, tujuan investasi, diversifikasi investasi serta administrasinya.

**b. Diversifikasi Investasi**

Investor menempatkan dananya di Reksa Dana yang merupakan kumpulan dana dari banyak investor sehingga dapat mendapatkan manfaat diversifikasi yang PRIMA. Diversifikasi investasi Reksa Dana adalah penyebaran investasi dengan tujuan untuk mengurangi risiko investasi dan menggunakan kesempatan untuk memperoleh hasil investasi yang menguntungkan.

**c. Likuiditas**

Likuiditas Reksa Dana terjamin karena setiap Pemegang Unit Penyertaan Reksa Dana dapat mencairkan kembali investasinya setiap saat. Hak pencairan yang ditawarkan ini memberikan keleluasaan bagi Pemegang Unit Penyertaan untuk mengatur kebutuhan keuangannya, atau untuk menghentikan investasinya di Reksa Dana.

**d. Kemudahan Investasi**

Reksa Dana menawarkan banyak kemudahan, karena investor diberikan pilihan investasi dengan strategi yang beragam, serta ditunjang oleh berbagai layanan pengelolaan investasi yang profesional. Layanan-layanan tersebut antara lain pemberian informasi tentang portofolio investor, kemudahan transaksi baik secara langsung maupun melalui sarana telekomunikasi, sistem administrasi yang teratur, analisa portofolio Reksa Dana dan analisa emiten.

**e. Fleksibilitas Investasi**

Pemegang Unit Penyertaan diberikan keleluasaan untuk menanamkan uangnya ke dalam suatu portofolio, dan kemudian keluar dari portofolio tersebut untuk menginvestasikan uangnya dalam portofolio yang lain, yang dipandang lebih sesuai dengan tujuan dan sasaran investasinya. Keleluasaan ini tidak dapat diperoleh dalam investasi langsung di Pasar Modal, karena Pemegang Unit Penyertaan harus menjual portofolionya terlebih dahulu, untuk kemudian melakukan investasi dalam portofolio yang diinginkan. Proses tersebut mungkin tidak bisa dijalankan dengan cepat, terutama dalam kondisi Pasar Modal yang tidak likuid.

**f. Transparansi**

Reksa Dana ditawarkan melalui Penawaran Umum (*public offering*) sehingga harus sesuai dengan peraturan yang ditetapkan oleh OJK sebagai badan pengawas di pasar modal dan semua produknya di Indonesia. Reksa Dana memberikan informasi yang transparan kepada publik mengenai komposisi aset dan instrumen portofolio investasi, risiko yang dihadapi, biaya-biaya yang timbul. Selain itu untuk proses pembukuan dilakukan oleh pihak independen selain Manajer Investasi yaitu Bank Kustodian dan wajib untuk diperiksa oleh Akuntan Publik yang terdaftar di OJK.

Sedangkan risiko investasi dalam SETIABUDI DANA OBLIGASI PRIMA dapat disebabkan oleh beberapa faktor antara lain:

**a. Risiko Berkurangnya Nilai Aktiva Bersih Setiap Unit Penyertaan**

Nilai setiap Unit Penyertaan SETIABUDI DANA OBLIGASI PRIMA dapat berubah akibat kenaikan atau penurunan Nilai Aktiva Bersih Reksa Dana yang bersangkutan. Terjadinya penurunan Nilai Aktiva Bersih setiap Unit Penyertaan dapat disebabkan antara lain oleh perubahan harga efek dalam portofolio.

**b. Risiko Perubahan Kondisi Ekonomi dan Politik**

Sistem ekonomi terbuka yang dianut oleh Indonesia dapat dipengaruhi oleh perkembangan ekonomi internasional, selain juga perkembangan politik di dalam dan luar negeri. Perubahan yang terjadi dapat mempengaruhi kinerja perusahaan-perusahaan di Indonesia, termasuk yang tercatat di Bursa Efek Indonesia maupun perusahaan yang menerbitkan Efek utang dan instrumen pasar uang, yang pada gilirannya dapat berdampak pada nilai efek yang diterbitkan perusahaan tersebut.

**c. Risiko Likuiditas**

Kemampuan Manajer Investasi untuk membeli kembali Unit Penyertaan dari pemegang Unit Penyertaan tergantung pada likuiditas dari portofolio SETIABUDI DANA OBLIGASI PRIMA atau kemampuan dari Manajer Investasi untuk membeli kembali dengan menyediakan uang tunai dengan segera.

**d. Risiko Pembubaran dan Likuidasi**

Dalam hal (i) diperintahkan oleh OJK; dan (ii) Nilai Aktiva Bersih SETIABUDI DANA OBLIGASI PRIMA menjadi kurang dari Rp. 10.000.000.000,- (sepuluh miliar Rupiah) selama 120 (seratus dua puluh) Hari Bursa berturut-turut, maka sesuai dengan ketentuan POJK Tentang Reksa Dana Berbentuk KIK Pasal 45 huruf c dan d serta pasal 28.1 butir (ii) dan (iii) dari Kontrak Investasi Kolektif SETIABUDI DANA OBLIGASI PRIMA, Manajer Investasi akan melakukan pembubaran dan likuidasi, sehingga hal ini akan mempengaruhi hasil investasi SETIABUDI DANA OBLIGASI PRIMA.

**e. Risiko Perubahan Peraturan dan Perpajakan**

Perubahan peraturan, khususnya, namun tidak terbatas pada peraturan perpajakan dapat mempengaruhi penghasilan atau laba dari SETIABUDI DANA OBLIGASI PRIMA sehingga berdampak pada hasil investasi.

**f. Risiko Wanprestasi**

Dalam kondisi luar biasa, penerbit surat berharga dimana SETIABUDI DANA OBLIGASI PRIMA berinvestasi pada Efek yang diterbitkannya dapat mengalami kesulitan keuangan yang berakhir pada kondisi wanprestasi dalam memenuhi kewajibannya. Hal ini akan mempengaruhi hasil investasi dari Reksa Dana yang dikelola oleh Manajer Investasi.

**g. Risiko Nilai Tukar Mata Uang Asing**

Dalam hal SETIABUDI DANA OBLIGASI PRIMA berinvestasi pada Efek dalam denominasi selain Rupiah, perubahan nilai tukar mata uang selain Rupiah terhadap mata uang Rupiah yang merupakan denominasi dari SETIABUDI DANA OBLIGASI PRIMA dapat berpengaruh terhadap Nilai Aktiva Bersih (NAB) dari SETIABUDI DANA OBLIGASI PRIMA

**BAB IX**  
**ALOKASI BIAYA DAN IMBALAN JASA**

Dalam pengelolaan SETIABUDI DANA OBLIGASI PRIMA terdapat biaya-biaya yang harus dikeluarkan oleh SETIABUDI DANA OBLIGASI PRIMA, Manajer Investasi maupun Pemegang Unit Penyertaan. Perincian biaya-biaya dan alokasinya adalah sebagai berikut:

**9.1. BIAYA YANG MENJADI BEBAN SETIABUDI DANA OBLIGASI PRIMA**

- a. Imbalan jasa Manajer Investasi adalah sebesar maksimum 1,50% (satu koma lima puluh persen) per tahun, dihitung secara harian dari Nilai Aktiva Bersih SETIABUDI DANA OBLIGASI PRIMA berdasarkan 365 (tiga ratus enam puluh lima) Hari Kalender per tahun atau 366 (tiga ratus enam puluh enam) Hari Kalender per tahun untuk tahun kabisat dan dibayarkan setiap bulan;
- b. Imbalan jasa Bank Kustodian adalah sebesar maksimum 0,20% (nol koma dua puluh persen) per tahun, dihitung secara harian dari Nilai Aktiva Bersih SETIABUDI DANA OBLIGASI PRIMA berdasarkan 365 (tiga ratus enam puluh lima) Hari Kalender per tahun atau 366 (tiga ratus enam puluh enam) Hari Kalender per tahun untuk tahun kabisat dan dibayarkan setiap bulan;
- c. Biaya transaksi Efek dan registrasi Efek;
- d. Biaya pencetakan dan distribusi pembaharuan Prospektus, termasuk laporan keuangan tahunan yang disertai dengan laporan Akuntan yang terdaftar di OJK dengan pendapat yang lazim, kepada Pemegang Unit Penyertaan setelah SETIABUDI DANA OBLIGASI PRIMA dinyatakan efektif oleh OJK;
- e. Biaya pemasangan berita/pemberitahuan di surat kabar mengenai rencana perubahan Kontrak Investasi Kolektif dan/atau prospektus (jika ada) dan perubahan Kontrak Investasi Kolektif setelah SETIABUDI DANA OBLIGASI PRIMA dinyatakan efektif oleh OJK;
- f. Biaya-biaya atas jasa auditor yang memeriksa laporan keuangan tahunan SETIABUDI DANA OBLIGASI PRIMA, setelah SETIABUDI DANA OBLIGASI PRIMA dinyatakan efektif oleh OJK;
- g. Pengeluaran pajak yang berkenaan dengan pembayaran imbalan jasa dan biaya-biaya di atas dan;
- h. Biaya-biaya yang dikenakan oleh penyedia jasa sistem pengelolaan investasi terpadu untuk pendaftaran dan penggunaan sistem terkait serta sistem dan/atau instrument penunjang lainnya yang diwajibkan oleh peraturan perundang-undangan dan/atau kebijakan OJK.

**9.2. BIAYA YANG MENJADI BEBAN MANAJER INVESTASI**

- a. Biaya persiapan pembentukan SETIABUDI DANA OBLIGASI PRIMA yaitu biaya pembuatan Kontrak Investasi Kolektif, pencetakan dan distribusi Prospektus Awal dan penerbitan dokumen-dokumen yang diperlukan termasuk imbalan jasa Akuntan, Konsultan Hukum dan Notaris;
- b. Biaya administrasi pengelolaan portofolio SETIABUDI DANA OBLIGASI PRIMA yaitu biaya telepon, faksimili, fotokopi dan transportasi;
- c. Biaya pemasaran termasuk biaya pencetakan brosur, biaya promosi dan iklan dari SETIABUDI DANA OBLIGASI PRIMA;
- d. Biaya pencetakan dan distribusi formulir pembukaan rekening, Formulir Profil Pemodal Reksa Dana, Formulir Pemesanan Pembelian Unit Penyertaan (jika ada), Formulir Penjualan Kembali Unit Penyertaan (jika ada) dan Formulir Pengalihan Investasi (jika ada); dan
- e. Imbalan jasa Konsultan Hukum, Akuntan, Notaris dan beban lainnya kepada pihak ketiga (jika ada) berkenaan dengan pembubaran dan likuidasi SETIABUDI DANA OBLIGASI PRIMA atas harta kekayaannya.

**9.3. BIAYA YANG MENJADI BEBAN PEMEGANG UNIT PENYERTAAN**

- a. Biaya pembelian Unit Penyertaan (*subscription fee*) sebesar maksimum 1% (satu persen) dari nilai transaksi pembelian Unit Penyertaan yang dikenakan pada saat Pemegang Unit

- Penyertaan melakukan pembelian Unit Penyertaan SETIABUDI DANA OBLIGASI PRIMA. Biaya pembelian Unit Penyertaan tersebut merupakan pendapatan bagi Manajer Investasi dan/atau Agen Penjual Efek Reksa Dana yang ditunjuk oleh Manajer Investasi (jika ada);
- b. Biaya penjualan kembali Unit Penyertaan (*redemption fee*) sebesar maksimum 1% (satu persen) dari nilai transaksi penjualan kembali Unit Penyertaan, yang dikenakan pada saat Pemegang Unit Penyertaan melakukan penjualan kembali Unit Penyertaan SETIABUDI DANA OBLIGASI PRIMA yang dimilikinya. Biaya penjualan kembali Unit Penyertaan tersebut merupakan pendapatan bagi Manajer Investasi dan/atau Agen Penjual Efek Reksa Dana yang ditunjuk oleh Manajer Investasi (jika ada);
  - c. Biaya pengalihan investasi (*switching fee*) sebesar maksimum 1% (satu persen) dari nilai transaksi pengalihan investasi, yang dikenakan pada saat Pemegang Unit Penyertaan melakukan pengalihan investasi dari SETIABUDI DANA OBLIGASI PRIMA ke Reksa Dana lainnya yang memiliki fasilitas pengalihan investasi yang dikelola oleh Manajer Investasi. Biaya pengalihan investasi tersebut merupakan pendapatan bagi Manajer Investasi dan/atau Agen Penjual Efek Reksa Dana yang ditunjuk oleh Manajer Investasi (jika ada);
  - d. Biaya pemindahbukuan/transfer bank (jika ada) sehubungan dengan pembelian Unit Penyertaan oleh Pemegang Unit Penyertaan, pengembalian sisa uang pembelian Unit Penyertaan yang ditolak dan pembayaran hasil penjualan kembali Unit Penyertaan serta pembagian hasil investasi (jika ada) ke rekening yang terdaftar atas nama Pemegang Unit Penyertaan;
  - e. Biaya penerbitan dan distribusi Laporan Bulanan dan Surat Konfirmasi Transaksi Unit Penyertaan yang timbul setelah SETIABUDI DANA KOMBINASI DINAMIS dinyatakan Efektif oleh OJK, dalam hal Pemegang Unit Penyertaan tidak menyetujui penyampaian Laporan Bulanan dan Surat Konfirmasi Transaksi Unit Penyertaan melalui S-Invest; dan
  - f. Pajak-pajak yang berkenaan dengan Pemegang Unit Penyertaan dan biaya-biaya di atas (jika ada).
- 9.4.** Biaya Konsultan Hukum, biaya Notaris, biaya Akuntan, dan/atau biaya konsultan pajak dan konsultan lainnya menjadi beban Manajer Investasi, Bank Kustodian dan/atau SETIABUDI DANA OBLIGASI PRIMA sesuai dengan pihak yang memperoleh manfaat atau yang melakukan kesalahan sehingga diperlukan jasa profesi dimaksud.

## 9.5. ALOKASI BIAYA

JENIS	BESARAN	KETERANGAN
<p>Dibebankan kepada SETIABUDI DANA OBLIGASI PRIMA</p> <p>a. Imbalan Jasa Manajer Investasi</p> <p>b. Imbalan Jasa Bank Kustodian</p>	<p>Maks. 1,50%</p> <p>Maks. 0,20%</p>	<p>per tahun dihitung secara harian dari Nilai Aktiva Bersih SETIABUDI DANA OBLIGASI PRIMA yang berdasarkan 365 Hari Kalender per tahun atau 366 (tiga ratus enam puluh enam) Hari Kalender per tahun untuk tahun kabisat dan dibayarkan setiap bulan.</p>
<p>Dibebankan kepada Pemegang Unit Penyertaan</p> <p>a. Biaya pembelian Unit Penyertaan (<i>subscription fee</i>)</p> <p>b. Biaya penjualan kembali Unit Penyertaan (<i>redemption fee</i>)</p> <p>c. Biaya Pengalihan Investasi (<i>swithing fee</i>)</p> <p>d. Semua biaya bank</p> <p>e. Biaya penerbitan dan distribusi Laporan Bulanan dan Surat Konfirmasi Transaksi Unit Penyertaan yang timbul setelah SETIABUDI DANA OBLIGASI PRIMA dinyatakan Efektif oleh OJK</p> <p>f. Pajak-pajak yang berkenaan dengan Pemegang Unit Penyertaan dan biaya-biaya di atas</p>	<p>Maks. 1%</p> <p>Maks. 1%</p> <p>Max. 1%</p> <p>Jika ada</p> <p>Jika ada</p> <p>Jika ada</p>	<p>Dari nilai transaksi pembelian Unit Penyertaan</p> <p>Dari nilai transaksi penjualan kembali Unit Penyertaan</p> <p>Dari nilai transaksi pengalihan investasi</p> <p>Biaya pembelian Unit Penyertaan dan penjualan kembali Unit Penyertaan serta pengalihan investasi merupakan pendapatan bagi Manajer Investasi dan/atau Agen Penjual Efek Reksa Dana yang ditunjuk oleh Manajer Investasi (jika ada).</p> <p>Biaya yang timbul dalam hal Pemegang Unit Penyertaan tidak menyetujui penyampaian Laporan Bulanan dan Surat Konfirmasi Transaksi Unit Penyertaan melalui S-Invest;</p>

Biaya-biaya di atas belum termasuk pengenaan pajak sesuai ketentuan peraturan perundang-undangan yang berlaku di Indonesia.

**BAB X**  
**HAK-HAK PEMEGANG UNIT PENYERTAAN**

Dengan tunduk pada syarat-syarat sesuai tertulis dalam Kontrak Investasi Kolektif SETIABUDI DANA OBLIGASI PRIMA, setiap Pemegang Unit Penyertaan SETIABUDI DANA OBLIGASI PRIMA mempunyai hak-hak sebagai berikut:

**10.1. Memperoleh Bukti Kepemilikan Unit Penyertaan SETIABUDI DANA OBLIGASI PRIMA Yaitu Surat Konfirmasi Transaksi Unit Penyertaan**

Pemegang Unit Penyertaan akan mendapatkan Surat Konfirmasi Transaksi Unit Penyertaan yang akan disampaikan oleh Bank Kustodian bagi Pemegang Unit Penyertaan melalui fasilitas yang disediakan oleh penyedia jasa Sistem Pengelolaan Investasi Terpadu (S-INVEST), paling lambat 7 (tujuh) Hari Bursa setelah:

- (i) Formulir Pemesanan Pembelian Unit Penyertaan SETIABUDI DANA OBLIGASI PRIMA dari Pemegang Unit Penyertaan telah lengkap dan diterima dengan baik oleh Manajer Investasi atau Agen Penjual Efek Reksa Dana yang ditunjuk oleh Manajer Investasi (jika ada) (*in complete application*) dan pembayaran telah diterima dengan baik oleh Bank Kustodian (*in good fund*) dan Unit Penyertaan diterbitkan oleh Bank Kustodian sesuai ketentuan pemrosesan pembelian Unit Penyertaan yang ditetapkan dalam Prospektus ini;
- (ii) Formulir Penjualan Kembali Unit Penyertaan SETIABUDI DANA OBLIGASI PRIMA dari Pemegang Unit Penyertaan telah lengkap dan diterima dengan baik (*in complete application*) oleh Manajer Investasi atau Agen Penjual Efek Reksa Dana yang ditunjuk oleh Manajer Investasi (jika ada) sesuai ketentuan pemrosesan penjualan kembali Unit Penyertaan yang ditetapkan dalam Prospektus ini; dan
- (iii) Formulir Pengalihan Investasi dalam SETIABUDI DANA OBLIGASI PRIMA dari Pemegang Unit Penyertaan telah lengkap dan diterima dengan baik (*in complete application*) oleh Manajer Investasi atau Agen Penjual Efek Reksa Dana yang ditunjuk oleh Manajer Investasi (jika ada) sesuai ketentuan pemrosesan pengalihan investasi yang ditetapkan dalam Prospektus ini.

Dalam hal Pemegang Unit Penyertaan secara khusus melakukan permintaan Surat Konfirmasi Transaksi Unit Penyertaan secara tercetak, kepada Manajer Investasi atau Agen Penjual Efek Reksa Dana yang ditunjuk oleh Manajer Investasi, Surat Konfirmasi Transaksi Unit Penyertaan akan diproses sesuai dengan SEOJK tentang Tata Cara Penyampaian Surat atau Bukti Konfirmasi dan Laporan Berkala Reksa Dana secara Elektronik melalui Sistem Pengelolaan Investasi Terpadu, dengan tidak memberikan biaya tambahan bagi SETIABUDI DANA OBLIGASI PRIMA.

Surat Konfirmasi Transaksi Unit Penyertaan akan menyatakan antara lain jumlah Unit Penyertaan yang dibeli dan dijual kembali, investasi yang dialihkan dan dimiliki serta Nilai Aktiva Bersih setiap Unit Penyertaan pada saat Unit Penyertaan tersebut dibeli dan dijual kembali serta investasi dialihkan.

**10.2. Menjual Kembali Sebagian Atau Seluruh Unit Penyertaan SETIABUDI DANA OBLIGASI PRIMA**

Pemegang Unit Penyertaan mempunyai hak untuk menjual kembali sebagian atau seluruh Unit Penyertaan SETIABUDI DANA OBLIGASI PRIMA yang dimilikinya kepada Manajer Investasi setiap Hari Bursa sesuai dengan syarat dan ketentuan dalam Bab XIV Prospektus.

**10.3. Mengalihkan Sebagian Atau Seluruh Investasi dalam SETIABUDI DANA OBLIGASI PRIMA**

Pemegang Unit Penyertaan mempunyai hak untuk mengalihkan sebagian atau seluruh investasinya dalam SETIABUDI DANA OBLIGASI PRIMA ke Reksa Dana lainnya yang memiliki fasilitas pengalihan investasi yang dikelola oleh Manajer Investasi. Pemegang Unit Penyertaan wajib tunduk pada aturan pengalihan reksa dana yang ditetapkan oleh Manajer Investasi sesuai dengan syarat dan ketentuan dalam Bab XV Prospektus.

**10.4. Memperoleh Pembagian Hasil Investasi Sesuai Kebijakan Pembagian Hasil Investasi**

Pemegang Unit Penyertaan mempunyai hak untuk mendapatkan pembagian hasil investasi sesuai dengan Kebijakan Pembagian Hasil Investasi.

**10.5. Memperoleh Informasi Mengenai Nilai Aktiva Bersih Harian Setiap Unit Penyertaan Dan Kinerja SETIABUDI DANA OBLIGASI PRIMA**

Setiap Pemegang Unit Penyertaan mempunyai hak untuk mendapatkan informasi Nilai Aktiva Bersih harian setiap Unit Penyertaan dan kinerja 30 (tiga puluh) Hari Kalender serta 1 (satu) tahun terakhir dari SETIABUDI DANA OBLIGASI PRIMA yang dipublikasikan di harian tertentu.

**10.6. Memperoleh Laporan Keuangan Tahunan**

Manajer Investasi akan memberikan salinan laporan keuangan SETIABUDI DANA OBLIGASI PRIMA sekurang-kurangnya sekali dalam 1 (satu) tahun yang akan dimuat di dalam pembaharuan Prospektus.

**10.7. Memperoleh Laporan Bulanan (Laporan SETIABUDI DANA OBLIGASI PRIMA)**

Bank Kustodian wajib memberikan laporan bulanan kepada Pemegang Unit Penyertaan sesuai dengan Bab I point 16.

**10.8. Memperoleh Bagian Atas Hasil Likuidasi Secara Proporsional Sesuai Dengan Kepemilikan Unit Penyertaan Dalam Hal SETIABUDI DANA OBLIGASI PRIMA Dibubarkan Dan Dilikuidasi**

Dalam hal SETIABUDI DANA OBLIGASI PRIMA dibubarkan dan dilikuidasi maka hasil likuidasi harus dibagi secara proporsional menurut komposisi jumlah Unit Penyertaan yang dimiliki oleh masing-masing Pemegang Unit Penyertaan.

**BAB XI**  
**PEMBUBARAN DAN LIKUIDASI**

**11.1. HAL-HAL YANG MENYEBABKAN SETIABUDI DANA OBLIGASI PRIMA WAJIB DIBUBARKAN**

SETIABUDI DANA OBLIGASI PRIMA berlaku sejak ditetapkan pernyataan efektif oleh OJK dan wajib dibubarkan, apabila terjadi salah satu dari hal-hal sebagai berikut:

- a. Dalam jangka waktu 90 (sembilan puluh) Hari Bursa, SETIABUDI DANA OBLIGASI PRIMA yang Pernyataan Pendaftarannya telah menjadi efektif memiliki dana kelolaan kurang dari Rp. 10.000.000.000,- (sepuluh miliar Rupiah); dan/atau
- b. Diperintahkan oleh OJK sesuai dengan peraturan perundang-undangan di bidang Pasar Modal; dan/atau
- c. Total Nilai Aktiva Bersih SETIABUDI DANA OBLIGASI PRIMA kurang dari Rp. 10.000.000.000,- (sepuluh miliar Rupiah) selama 120 (seratus dua puluh) Hari Bursa berturut-turut; dan/atau
- d. Manajer Investasi dan Bank Kustodian telah sepakat untuk membubarkan SETIABUDI DANA OBLIGASI PRIMA.

**11.2. PROSES PEMBUBARAN DAN LIKUIDASI SETIABUDI DANA OBLIGASI PRIMA**

Dalam hal SETIABUDI DANA OBLIGASI PRIMA wajib dibubarkan karena kondisi sebagaimana dimaksud dalam butir 11.1 huruf a di atas, maka Manajer Investasi wajib:

- a. Menyampaikan laporan kondisi tersebut kepada OJK dan mengumumkan rencana pembubaran SETIABUDI DANA OBLIGASI PRIMA kepada para Pemegang Unit Penyertaan paling sedikit dalam 1 (satu) surat kabar harian berbahasa Indonesia yang berperedaran nasional, paling lambat 2 (dua) Hari Bursa sejak berakhirnya jangka waktu sebagaimana dimaksud pada butir 11.1 huruf a di atas;
- b. Menginstruksikan kepada Bank Kustodian paling lambat 2 (dua) Hari Bursa sejak berakhirnya jangka waktu sebagaimana dimaksud pada butir 11.1 huruf a untuk membayarkan dana hasil likuidasi yang menjadi hak Pemegang Unit Penyertaan dengan ketentuan bahwa perhitungannya dilakukan secara proporsional dari Nilai Aktiva Bersih pada saat pembubaran namun tidak boleh lebih kecil dari Nilai Aktiva Bersih awal (harga par) dan dana tersebut diterima Pemegang Unit Penyertaan paling lambat 7 (tujuh) Hari Bursa sejak berakhirnya jangka waktu sebagaimana dimaksud pada butir 11.1 huruf a di atas; dan
- c. membubarkan SETIABUDI DANA OBLIGASI PRIMA dalam jangka waktu paling lambat 10 (sepuluh) Hari Bursa sejak berakhirnya jangka waktu sebagaimana dimaksud pada butir 11.1 huruf a di atas, dan menyampaikan laporan hasil pembubaran SETIABUDI DANA OBLIGASI PRIMA kepada OJK paling lambat 10 (sepuluh) Hari Bursa sejak SETIABUDI DANA OBLIGASI PRIMA dibubarkan yang disertai dengan:
  - a. akta pembubaran SETIABUDI DANA OBLIGASI PRIMA dari Notaris yang terdaftar di OJK; dan
  - b. laporan keuangan pembubaran SETIABUDI DANA OBLIGASI PRIMA yang di audit oleh Akuntan yang terdaftar di OJK, jika SETIABUDI DANA OBLIGASI PRIMA telah memiliki dana kelolaan.

Dalam hal SETIABUDI DANA OBLIGASI PRIMA wajib dibubarkan karena kondisi sebagaimana dimaksud dalam butir 11.1 huruf b di atas, maka Manajer Investasi wajib:

- a. Mengumumkan pembubaran SETIABUDI DANA OBLIGASI PRIMA paling sedikit dalam 1 (satu) surat kabar harian berbahasa Indonesia yang berperedaran nasional paling lambat 2 (dua) Hari Bursa sejak diperintahkan OJK, dan pada hari yang sama memberitahukan secara tertulis kepada Bank Kustodian untuk menghentikan perhitungan Nilai Aktiva Bersih SETIABUDI DANA OBLIGASI PRIMA;
- b. Menginstruksikan kepada Bank Kustodian paling lambat 2 (dua) Hari Bursa sejak diperintahkan OJK untuk membayarkan dana hasil likuidasi yang menjadi hak Pemegang Unit Penyertaan dengan ketentuan bahwa perhitungannya dilakukan secara proporsional dari Nilai Aktiva Bersih pada saat pembubaran dan dana tersebut diterima Pemegang Unit Penyertaan paling lambat 7 (tujuh) Hari Bursa sejak likuidasi selesai dilakukan; dan

- c. menyampaikan laporan pembubaran SETIABUDI DANA OBLIGASI PRIMA kepada OJK paling lambat 60 (enam puluh) Hari Bursa sejak diperintahkan pembubaran SETIABUDI DANA OBLIGASI PRIMA oleh OJK dengan dokumen sebagai berikut:
  - a. pendapat dari Konsultan Hukum yang terdaftar di OJK;
  - b. laporan keuangan pembubaran SETIABUDI DANA OBLIGASI PRIMA yang diaudit oleh Akuntan yang terdaftar di OJK; dan
  - c. akta pembubaran SETIABUDI DANA OBLIGASI PRIMA dari Notaris yang terdaftar di OJK.

Dalam hal SETIABUDI DANA OBLIGASI PRIMA wajib dibubarkan karena kondisi sebagaimana dimaksud dalam butir 11.1 huruf c di atas, maka Manajer Investasi wajib:

- a. Menyampaikan laporan kondisi tersebut kepada OJK dengan dilengkapi kondisi keuangan terakhir SETIABUDI DANA OBLIGASI PRIMA dan mengumumkan kepada para Pemegang Unit Penyertaan rencana pembubaran SETIABUDI DANA OBLIGASI PRIMA paling sedikit dalam 1 (satu) surat kabar harian berbahasa Indonesia yang berperedaran nasional, dalam jangka waktu paling lambat 2 (dua) Hari Bursa sejak berakhirnya jangka waktu sebagaimana dimaksud pada butir 11.1 huruf c di atas serta pada hari yang sama memberitahukan secara tertulis kepada Bank Kustodian untuk menghentikan perhitungan Nilai Aktiva Bersih SETIABUDI DANA OBLIGASI PRIMA;
- b. Menginstruksikan kepada Bank Kustodian paling lambat 2 (dua) Hari Bursa sejak berakhirnya jangka waktu sebagaimana dimaksud pada butir 11.1 huruf c untuk membayarkan dana hasil likuidasi yang menjadi hak Pemegang Unit Penyertaan dengan ketentuan bahwa perhitungannya dilakukan secara proporsional dari Nilai Aktiva Bersih pada saat likuidasi selesai dilakukan dan dana tersebut diterima Pemegang Unit Penyertaan paling lambat 7 (tujuh) Hari Bursa sejak likuidasi selesai dilakukan; dan
- c. Menyampaikan laporan hasil pembubaran SETIABUDI DANA OBLIGASI PRIMA kepada OJK paling lambat 60 (enam puluh) Hari Bursa berakhirnya jangka waktu sebagaimana dimaksud dalam butir 11.1 huruf c dengan dokumen sebagai berikut:
  - a. pendapat dari Konsultan Hukum yang terdaftar di OJK;
  - b. laporan keuangan pembubaran SETIABUDI DANA OBLIGASI PRIMA yang diaudit oleh Akuntan yang terdaftar di OJK; dan
  - c. akta pembubaran SETIABUDI DANA OBLIGASI PRIMA dari Notaris yang terdaftar di OJK

Dalam hal SETIABUDI DANA OBLIGASI PRIMA wajib dibubarkan karena kondisi sebagaimana dimaksud dalam butir 11.1 huruf d di atas, maka Manajer Investasi wajib:

- a. menyampaikan rencana pembubaran SETIABUDI DANA OBLIGASI PRIMA kepada OJK dalam jangka waktu paling lambat 2 (dua) Hari Bursa sejak terjadinya kesepakatan pembubaran SETIABUDI DANA OBLIGASI PRIMA oleh Manajer Investasi dan Bank Kustodian dengan melampirkan:
  - i) kesepakatan pembubaran SETIABUDI DANA OBLIGASI PRIMA antara Manajer Investasi dan Bank Kustodian disertai alasan pembubaran;
  - ii) kondisi keuangan terakhir;
 dan pada hari yang sama mengumumkan rencana pembubaran SETIABUDI DANA OBLIGASI PRIMA kepada para pemegang Unit Penyertaan paling sedikit dalam 1 (satu) surat kabar harian berbahasa Indonesia yang berperedaran nasional serta memberitahukan secara tertulis kepada Bank Kustodian untuk menghentikan perhitungan Nilai Aktiva Bersih SETIABUDI DANA OBLIGASI PRIMA;
- b. Menginstruksikan kepada Bank Kustodian paling lambat 2 (dua) Hari Bursa sejak terjadinya kesepakatan pembubaran Reksa Dana untuk membayarkan dana hasil likuidasi yang menjadi hak Pemegang Unit Penyertaan dengan ketentuan bahwa perhitungannya dilakukan secara proporsional dari Nilai Aktiva Bersih pada saat likuidasi selesai dilakukan dan dana tersebut diterima Pemegang Unit Penyertaan paling lambat 7 (tujuh) Hari Bursa sejak likuidasi selesai dilakukan; dan
- c. Menyampaikan laporan pembubaran SETIABUDI DANA OBLIGASI PRIMA kepada OJK paling lambat 60 (enam puluh) Hari Bursa sejak disepakatinya pembubaran SETIABUDI DANA OBLIGASI PRIMA dengan dokumen sebagai berikut:
  - a. pendapat dari Konsultan Hukum yang terdaftar di OJK;

- b. laporan keuangan pembubaran SETIABUDI DANA OBLIGASI PRIMA yang diaudit oleh Akuntan yang terdaftar di OJK; dan
- c. akta pembubaran SETIABUDI DANA OBLIGASI PRIMA dari Notaris yang terdaftar di OJK.

**11.3.** Manajer Investasi wajib memastikan bahwa hasil dari likuidasi SETIABUDI DANA OBLIGASI PRIMA harus dibagi secara proporsional menurut komposisi jumlah Unit Penyertaan yang dimiliki oleh masing-masing Pemegang Unit Penyertaan.

**11.4.** Setelah dilakukannya pengumuman rencana pembubaran, likuidasi dan pembagian hasil likuidasi SETIABUDI DANA OBLIGASI PRIMA, maka Pemegang Unit Penyertaan tidak dapat melakukan penjualan kembali (pelunasan).

#### **11.5. PEMBAGIAN HASIL LIKUIDASI**

Dalam hal masih terdapat dana hasil likuidasi yang belum diambil oleh Pemegang Unit Penyertaan dan atau terdapat dana yang tersisa setelah tanggal pembagian hasil likuidasi kepada Pemegang Unit Penyertaan yang ditetapkan oleh Manajer Investasi, maka:

- a. Jika Bank Kustodian telah memberitahukan dana tersebut kepada Pemegang Unit Penyertaan sebanyak 3 (tiga) kali dalam tenggang waktu masing-masing 10 (sepuluh) Hari Bursa serta telah mengumumkannya dalam surat kabar harian berbahasa Indonesia yang berperedaran nasional, maka dana tersebut wajib disimpan dalam rekening giro di Bank Kustodian selaku Bank Umum atas nama Bank Kustodian untuk kepentingan Pemegang Unit Penyertaan yang belum mengambil dana hasil likuidasi dan/atau untuk kepentingan Pemegang Unit Penyertaan yang tercatat pada saat likuidasi dalam jangka waktu 3 (tiga) tahun;
- b. Setiap biaya yang timbul atas penyimpanan dana tersebut akan dibebankan kepada rekening giro tersebut; dan
- c. Apabila dalam jangka waktu 3 (tiga) tahun tidak diambil oleh Pemegang Unit Penyertaan, maka dana tersebut wajib diserahkan oleh Bank Kustodian kepada Pemerintah Indonesia untuk keperluan pengembangan industri Pasar Modal.

**11.6.** Dalam hal Manajer Investasi tidak lagi memiliki izin usaha atau Bank Kustodian tidak lagi memiliki surat persetujuan, OJK berwenang :

- a. Menunjuk Manajer Investasi lain untuk melakukan pengelolaan atau Bank Kustodian untuk mengadministrasikan SETIABUDI DANA OBLIGASI PRIMA
- b. Menunjuk salah 1 (satu) pihak yang masih memiliki izin usaha atau surat persetujuan untuk melakukan pembubaran SETIABUDI DANA OBLIGASI PRIMA, jika tidak terdapat Manajer Investasi atau Bank Kustodian pengganti.

Dalam hal pihak yang ditunjuk untuk melakukan pembubaran SETIABUDI DANA OBLIGASI PRIMA sebagaimana dimaksud pada angka 11.6 huruf b adalah Bank Kustodian, Bank Kustodian dapat menunjuk pihak lain untuk melakukan likuidasi SETIABUDI DANA OBLIGASI PRIMA dengan pemberitahuan kepada OJK.

Manajer Investasi atau Bank Kustodian yang ditunjuk untuk melakukan pembubaran SETIABUDI DANA OBLIGASI PRIMA sebagaimana dimaksud pada pasal 11.6 huruf b wajib menyampaikan laporan penyelesaian pembubaran kepada OJK paling lambat 60 (enam puluh) Hari Bursa sejak ditunjuk untuk membubarkan SETIABUDI DANA OBLIGASI PRIMA yang disertai dengan :

- a. pendapat dari Konsultan Hukum yang terdaftar di OJK,
- b. laporan keuangan pembubaran SETIABUDI DANA OBLIGASI PRIMA yang diaudit oleh Akuntan yang terdaftar di OJK; dan
- c. Akta pembubaran SETIABUDI DANA OBLIGASI PRIMA dari Notaris yang terdaftar di OJK.

**11.7.** Dalam hal SETIABUDI DANA OBLIGASI PRIMA dibubarkan dan dilikuidasi, maka beban biaya pembubaran dan likuidasi SETIABUDI DANA OBLIGASI PRIMA termasuk biaya Konsultan Hukum,

Akuntan dan beban lain kepada pihak ketiga menjadi tanggung jawab dan wajib dibayar Manajer Investasi kepada pihak-pihak yang bersangkutan.

Dalam hal Bank Kustodian atau pihak lain yang ditunjuk oleh Bank Kustodian melakukan pembubaran dan likuidasi SETIABUDI DANA OBLIGASI PRIMA sebagaimana dimaksud dalam ayat 11.6 di atas, maka biaya pembubaran dan likuidasi, termasuk biaya Konsultan Hukum, Akuntan, dan Notaris serta biaya lain kepada pihak ketiga dapat dibebankan kepada SETIABUDI DANA OBLIGASI PRIMA.

- 11.8.** Manajer Investasi wajib menunjukkan auditor untuk melaksanakan audit likuidasi sebagai salah satu syarat untuk melengkapi laporan yang wajib diserahkan kepada OJK yaitu pendapat dari akuntan. Dimana pembagian hasil likuidasi (jika ada) dilakukan setelah selesainya pelaksanaan audit likuidasi yang ditandai dengan diterbitkannya laporan hasil audit likuidasi.

**BAB XII**  
**PENDAPAT AKUNTAN TENTANG LAPORAN KEUANGAN TAHUNAN**

*(Laporan Keuangan Tahunan Audited Terlampir)*

# **Reksa Dana Setiabudi Dana Obligasi Prima**

Laporan Keuangan/

*Financial Statements*

Untuk Tahun-tahun yang Berakhir 31 Desember 2024 dan 2023/

*For the Years Ended December 31, 2024 and 2023*

**REKSA DANA SETIABUDI DANA OBLIGASI PRIMA**  
**DAFTAR ISI/TABLE OF CONTENTS**

---

**Halaman/  
Page**

---

**Laporan Auditor Independen/  
Independent Auditors' Report**

Surat Pernyataan tentang Tanggung Jawab atas Laporan Keuangan Reksa Dana Setiabudi Dana Obligasi Prima untuk Tahun-tahun yang Berakhir 31 Desember 2024 dan 2023 yang ditandatangani oleh/

*The Statements on the Responsibility for Financial Statements of Reksa Dana Setiabudi Dana Obligasi Prima for the Years Ended December 31, 2024 and 2023 signed by*

- PT Setiabudi Investment Management sebagai Manajer Investasi/as *the Investment Manager*
- Citibank, N.A., cabang Jakarta/Jakarta branch, sebagai Bank Kustodian/as *the Custodian Bank*

**LAPORAN KEUANGAN - Untuk Tahun-tahun yang Berakhir 31 Desember 2024 dan 2023/  
FINANCIAL STATEMENTS - For the Years Ended December 31, 2024 and 2023**

Laporan Posisi Keuangan/ <i>Statements of Financial Position</i>	1
Laporan Laba Rugi dan Penghasilan Komprehensif Lain/ <i>Statements of Profit or Loss and Other Comprehensive Income</i>	2
Laporan Perubahan Aset Bersih/ <i>Statements of Changes in Net Assets</i>	3
Laporan Arus Kas/ <i>Statements of Cash Flows</i>	4
Catatan atas Laporan Keuangan/ <i>Notes to Financial Statements</i>	5

## Laporan Auditor Independen

No. 00456/2.1090/AU.1/09/0148-4/1/III/2025

**Pemegang Unit Penyertaan, Manajer Investasi,  
dan Bank Kustodian  
Reksa Dana Setiabudi Dana Obligasi Prima**

### **Opini**

Kami telah mengaudit laporan keuangan Reksa Dana Setiabudi Dana Obligasi Prima (Reksa Dana), yang terdiri dari laporan posisi keuangan tanggal 31 Desember 2024, serta laporan laba rugi dan penghasilan komprehensif lain, laporan perubahan aset bersih, dan laporan arus kas untuk tahun yang berakhir pada tanggal tersebut, serta catatan atas laporan keuangan, termasuk informasi kebijakan akuntansi material.

Menurut opini kami, laporan keuangan terlampir menyajikan secara wajar, dalam semua hal yang material, posisi keuangan Reksa Dana tanggal 31 Desember 2024, serta kinerja keuangan dan arus kasnya untuk tahun yang berakhir pada tanggal tersebut, sesuai dengan Standar Akuntansi Keuangan di Indonesia.

### **Basis Opini**

Kami melaksanakan audit kami berdasarkan Standar Audit yang ditetapkan oleh Institut Akuntan Publik Indonesia. Tanggung jawab kami menurut standar tersebut diuraikan lebih lanjut dalam paragraf Tanggung Jawab Auditor terhadap Audit atas Laporan Keuangan pada laporan kami. Kami independen terhadap Reksa Dana berdasarkan ketentuan etika yang relevan dalam audit kami atas laporan keuangan di Indonesia, dan kami telah memenuhi tanggung jawab etika lainnya berdasarkan ketentuan tersebut. Kami yakin bahwa bukti audit yang telah kami peroleh adalah cukup dan tepat untuk menyediakan suatu basis bagi opini audit kami.

## Independent Auditors' Report

No. 00456/2.1090/AU.1/09/0148-4/1/III/2025

**The Unitholders, Investment Manager, and  
Custodian Bank  
Reksa Dana Setiabudi Dana Obligasi Prima**

### **Opinion**

We have audited the financial statements of Reksa Dana Setiabudi Dana Obligasi Prima (the Mutual Fund), which comprise the statement of financial position as of December 31, 2024, and the statements of profit or loss and other comprehensive income, changes in net assets, and cash flows for the year then ended, and notes to the financial statements, including material accounting policy information.

In our opinion, the accompanying financial statements present fairly, in all material respects, the financial position of the Mutual Fund as of December 31, 2024, and its financial performance and cash flows for the year then ended, in accordance with Indonesian Financial Accounting Standards.

### **Basis for Opinion**

We conducted our audit in accordance with Standards on Auditing established by the Indonesian Institute of Certified Public Accountants. Our responsibilities under those standards are further described in the Auditor's Responsibilities for the Audit of the Financial Statements section of our report. We are independent of the Mutual Fund in accordance with the ethical requirements that are relevant to our audit of the financial statements in Indonesia, and we have fulfilled our other ethical responsibilities in accordance with these requirements. We believe that the audit evidence we have obtained is sufficient and appropriate to provide a basis for our opinion.

### Hal Audit Utama

Hal audit utama adalah hal-hal yang, menurut pertimbangan profesional kami, merupakan hal yang paling signifikan dalam audit kami atas laporan keuangan periode kini. Hal-hal tersebut disampaikan dalam konteks audit kami atas laporan keuangan secara keseluruhan, dan dalam merumuskan opini kami atas laporan keuangan terkait, kami tidak menyatakan suatu opini terpisah atas hal audit utama tersebut.

#### Penilaian Portofolio Efek

Lihat Catatan 2 (informasi kebijakan akuntansi material), Catatan 3 (penggunaan estimasi, pertimbangan, dan asumsi), Catatan 4 (portofolio efek), Catatan 8 (pengukuran nilai wajar), dan Catatan 16 (tujuan dan kebijakan pengelolaan dana pemegang unit penyertaan dan manajemen risiko keuangan), atas laporan keuangan.

Pada tanggal 31 Desember 2024, portofolio efek Reksa Dana (tidak termasuk deposito berjangka) adalah sebesar Rp 369.771.347.895 atau 82,43% dari jumlah portofolio efek merupakan aset keuangan dan sukuk yang diukur pada nilai wajar melalui laba rugi. Kami fokus pada penilaian investasi ini karena ini merupakan elemen utama dari nilai aset bersih Reksa Dana, oleh karena itu, kami menentukan hal ini sebagai hal audit utama.

Kami telah melakukan prosedur berikut untuk merespons hal audit utama ini:

- Kami memperoleh pemahaman tentang syarat-syarat, ketentuan dan tujuan investasi dari Kontrak Investasi Kolektif Reksa Dana.
- Kami memperoleh pemahaman atas pengendalian internal dan proses penelaahan Reksa Dana atas penilaian investasi pada portofolio efek.
- Kami menguji klasifikasi investasi portofolio efek Reksa Dana untuk memastikan apakah klasifikasi atas investasi tersebut telah sesuai dengan persyaratan Standar Akuntansi Keuangan di Indonesia.
- Kami menguji penilaian portofolio efek tersebut, dengan membandingkan jumlah nilai wajar dengan harga kuotasi di pasar aktif.
- Kami membandingkan catatan portofolio efek yang dikelola oleh Reksa Dana dengan catatan portofolio efek dari kustodian efek serta mendapatkan rekonsiliasi atas perbedaan yang ditemukan.

### Key Audit Matters

Key audit matters are those matters that in our professional judgment, were of most significance in our audit of the financial statements of the current period. These matters were addressed in the context of our audit of the financial statements as a whole, and in forming our opinion thereon, and we do not provide a separate opinion on these matters.

#### Valuation of Investment Portfolios

Refer to Note 2 (material accounting policy information), Note 3 (use of estimates, judgments, and assumptions), Note 4 (investment portfolios), Note 8 (fair value measurement), and Note 16 (unitholders' funds and financial risk management objectives and policies), to the financial statements.

As of December 31, 2024, the Mutual Fund's investment portfolios (excluding time deposits) amounting to Rp 369,771,347,895 or 82.43% of the total investment portfolios represent financial assets and sukuk measured at fair value through profit or loss. We focused on the valuation of these investments since these represent the principal element of the net assets value of the Mutual Fund, thus, we determined this to be a key audit matter.

We have performed the following procedures to address this key audit matter:

- We obtained the understanding on the terms, conditions and investment objectives from the Collective Investment Contract of the Mutual Fund.
- We obtained the understanding on internal controls and assessment processes of the Mutual Fund for the valuation of investment portfolios.
- We tested the classification of investment portfolios of the Mutual Fund to ensure that the classification of the investments is in accordance with the requirements of the Indonesian Financial Accounting Standards.
- We tested the valuation of the investment portfolios, by comparing the fair value amounts with the quoted prices in active markets.
- We compared the records of investment portfolios as managed by the Mutual Fund with the records of investment portfolios from securities custodian and obtained a reconciliation for any differences noted.

### **Tanggung Jawab Manajer Investasi dan Bank Kustodian terhadap Laporan Keuangan**

Manajer Investasi dan Bank Kustodian bertanggung jawab atas penyusunan dan penyajian wajar laporan keuangan tersebut sesuai dengan Standar Akuntansi Keuangan di Indonesia, dan atas pengendalian internal yang dianggap perlu oleh Manajer Investasi dan Bank Kustodian untuk memungkinkan penyusunan laporan keuangan yang bebas dari kesalahan penyajian material, baik yang disebabkan oleh kecurangan maupun kesalahan.

Dalam penyusunan laporan keuangan, Manajer Investasi dan Bank Kustodian bertanggung jawab untuk menilai kemampuan Reksa Dana dalam mempertahankan kelangsungan usahanya, mengungkapkan, sesuai dengan kondisinya, hal-hal yang berkaitan dengan kelangsungan usaha, dan menggunakan basis akuntansi kelangsungan usaha, kecuali Manajer Investasi dan Bank Kustodian memiliki intensi untuk melikuidasi Reksa Dana atau menghentikan operasi, atau tidak memiliki alternatif yang realistis selain melaksanakannya.

### **Tanggung Jawab Auditor terhadap Audit atas Laporan Keuangan**

Tujuan kami adalah untuk memperoleh keyakinan memadai tentang apakah laporan keuangan secara keseluruhan bebas dari kesalahan penyajian material, baik yang disebabkan oleh kecurangan maupun kesalahan, dan untuk menerbitkan laporan auditor yang mencakup opini kami. Keyakinan memadai merupakan suatu tingkat keyakinan tinggi, namun bukan merupakan suatu jaminan bahwa audit yang dilaksanakan berdasarkan Standar Audit akan selalu mendeteksi kesalahan penyajian material ketika hal tersebut ada. Kesalahan penyajian dapat disebabkan oleh kecurangan maupun kesalahan dan dianggap material jika, baik secara individual maupun secara agregat, dapat diekspektasikan secara wajar akan memengaruhi keputusan ekonomi yang diambil oleh pengguna berdasarkan laporan keuangan tersebut.

Sebagai bagian dari suatu audit berdasarkan Standar Audit, kami menerapkan pertimbangan profesional dan mempertahankan skeptisisme profesional selama audit. Kami juga:

- Mengidentifikasi dan menilai risiko kesalahan penyajian material dalam laporan keuangan, baik yang disebabkan oleh kecurangan maupun kesalahan, mendesain dan melaksanakan prosedur audit yang responsif terhadap risiko tersebut, serta memperoleh bukti audit yang cukup dan tepat untuk menyediakan basis bagi opini kami. Risiko tidak terdeteksinya kesalahan penyajian material yang disebabkan oleh kecurangan lebih tinggi dari yang disebabkan oleh kesalahan, karena kecurangan dapat melibatkan kolusi, pemalsuan, penghilangan secara sengaja, pernyataan salah, atau pengabaian pengendalian internal.

### **Responsibilities of Investment Manager and Custodian Bank for the Financial Statements**

Investment Manager and Custodian Bank are responsible for the preparation and fair presentation of such financial statements in accordance with Indonesian Financial Accounting Standards, and for such internal control as Investment Manager and Custodian Bank determine is necessary to enable the preparation of financial statements that are free from material misstatement, whether due to fraud or error.

In preparing the financial statements, the Investment Manager and Custodian Bank are responsible for assessing the Mutual Fund's ability to continue as a going concern, disclosing, as applicable, matters related to going concern and using the going concern basis of accounting unless Investment Manager and Custodian Bank either intend to liquidate the Mutual Fund or to cease operations, or have no realistic alternative but to do so.

### **Auditor's Responsibilities for the Audit of the Financial Statements**

Our objectives are to obtain reasonable assurance about whether the financial statements as a whole are free from material misstatement, whether due to fraud or error, and to issue an auditor's report that includes our opinion. Reasonable assurance is a high level of assurance, but is not a guarantee that an audit conducted in accordance with Standards on Auditing will always detect a material misstatement when it exists. Misstatements can arise from fraud or error and are considered material if, individually or in the aggregate, they could reasonably be expected to influence the economic decisions of users taken on the basis of these financial statements.

As part of an audit in accordance with Standards on Auditing, we exercise professional judgment and maintain professional skepticism throughout the audit. We also:

- Identify and assess the risks of material misstatement of the financial statements, whether due to fraud or error, design and perform audit procedures responsive to those risks, and obtain audit evidence that is sufficient and appropriate to provide a basis for our opinion. The risk of not detecting a material misstatement resulting from fraud is higher than for one resulting from error, as fraud may involve collusion, forgery, intentional omissions, misrepresentations, or the override of internal control.

- Memeroleh suatu pemahaman tentang pengendalian internal yang relevan dengan audit untuk mendesain prosedur audit yang tepat sesuai dengan kondisinya, tetapi bukan untuk tujuan menyatakan opini atas keefektifitasan pengendalian internal Reksa Dana.
- Mengevaluasi ketepatan kebijakan akuntansi yang digunakan serta kewajaran estimasi akuntansi dan pengungkapan terkait yang dibuat oleh Manajer Investasi dan Bank Kustodian.
- Menyimpulkan ketepatan penggunaan basis akuntansi kelangsungan usaha oleh Manajer Investasi dan Bank Kustodian dan, berdasarkan bukti audit yang diperoleh, apakah terdapat suatu ketidakpastian material yang terkait dengan peristiwa atau kondisi yang dapat menyebabkan keraguan signifikan atas kemampuan Reksa Dana untuk mempertahankan kelangsungan usahanya. Ketika kami menyimpulkan bahwa terdapat suatu ketidakpastian material, kami diharuskan untuk menarik perhatian dalam laporan auditor kami ke pengungkapan terkait dalam laporan keuangan atau, jika pengungkapan tersebut tidak memadai, harus menentukan apakah perlu untuk memodifikasi opini kami. Kesimpulan kami didasarkan pada bukti audit yang diperoleh hingga tanggal laporan auditor kami. Namun, peristiwa atau kondisi masa depan dapat menyebabkan Reksa Dana tidak dapat mempertahankan kelangsungan usaha.
- Mengevaluasi penyajian, struktur, dan isi laporan keuangan secara keseluruhan, termasuk pengungkapannya, dan apakah laporan keuangan mencerminkan transaksi dan peristiwa yang mendasarinya dengan suatu cara yang mencapai penyajian wajar.
- Obtain an understanding of internal control relevant to the audit in order to design audit procedures that are appropriate in the circumstances, but not for the purpose of expressing an opinion on the effectiveness of the Mutual Fund's internal control.
- Evaluate the appropriateness of accounting policies used and the reasonableness of accounting estimates and related disclosures made by Investment Manager and Custodian Bank.
- Conclude on the appropriateness of Investment Manager and Custodian Bank use of the going concern basis of accounting and, based on the audit evidence obtained, whether a material uncertainty exists related to events or conditions that may cast significant doubt on the Mutual Fund's ability to continue as a going concern. If we conclude that a material uncertainty exists, we are required to draw attention in our auditor's report to the related disclosures in the financial statements or, if such disclosures are inadequate, to modify our opinion. Our conclusions are based on the audit evidence obtained up to the date of our auditor's report. However, future events or conditions may cause the Mutual Fund to cease to continue as a going concern.
- Evaluate the overall presentation, structure and content of the financial statements, including the disclosures, and whether the financial statements represent the underlying transactions and events in a manner that achieves fair presentation.

Kami mengomunikasikan kepada Manajer Investasi dan Bank Kustodian mengenai, antara lain, ruang lingkup dan saat yang direncanakan atas audit, serta temuan audit signifikan, termasuk setiap defisiensi signifikan dalam pengendalian internal yang teridentifikasi oleh kami selama audit.

Kami juga memberikan suatu pernyataan kepada Manajer Investasi dan Bank Kustodian bahwa kami telah mematuhi ketentuan etika yang relevan mengenai independensi, dan mengomunikasikan seluruh hubungan, serta hal-hal lain yang dianggap secara wajar berpengaruh terhadap independensi kami, dan, jika relevan, pengamanan terkait.

We communicate with Investment Manager and Custodian Bank regarding, among other matters, the planned scope and timing of the audit and significant audit findings, including any significant deficiencies in internal control that we identify during our audit.

We also provide Investment Manager and Custodian Bank with a statement that we have complied with relevant ethical requirements regarding independence, and to communicate with them all relationships and other matters that may reasonably be thought to bear on our independence, and where applicable, related safeguards.

Dari hal-hal yang dikomunikasikan kepada Manajer Investasi dan Bank Kustodian, kami menentukan hal-hal tersebut yang paling signifikan dalam audit atas laporan keuangan periode kini dan oleh karenanya menjadi hal audit utama. Kami menguraikan hal audit utama dalam laporan auditor kami, kecuali peraturan perundang-undangan melarang pengungkapan publik tentang hal tersebut atau ketika, dalam kondisi yang sangat jarang terjadi, kami menentukan bahwa suatu hal tidak boleh dikomunikasikan dalam laporan kami karena konsekuensi merugikan dari mengomunikasikan hal tersebut akan diekspektasikan secara wajar melebihi manfaat kepentingan publik atas komunikasi tersebut.

From the matters communicated with Investment Manager and Custodian Bank, we determine those matters that were of most significance in the audit of the financial statements of the current period and are therefore the key audit matters. We describe these matters in our auditor's report unless law or regulation precludes public disclosure about the matter or when, in extremely rare circumstances, we determine that a matter should not be communicated in our report because the adverse consequences of doing so would reasonably be expected to outweigh the public interest benefits of such communication.

MIRAWATI SENSI IDRIS



Yelly Warsono  
Izin Akuntan Publik No. AP.0148/  
*Certified Public Accountant License No. AP.0148*

21 Maret 2025/March 21, 2025



**SURAT PERNYATAAN MANAJER INVESTASI  
TENTANG  
TANGGUNG JAWAB ATAS  
LAPORAN KEUANGAN  
UNTUK TAHUN-TAHUN YANG BERAKHIR  
31 DESEMBER 2024 DAN 2023**

**REKSA DANA SETIABUDI DANA OBLIGASI PRIMA**

**INVESTMENT MANAGER'S STATEMENT LETTER  
REGARDING  
THE RESPONSIBILITY FOR  
THE FINANCIAL STATEMENTS  
FOR THE YEARS ENDED  
DECEMBER 31, 2024 DAN 2023**

**REKSA DANA SETIABUDI DANA OBLIGASI PRIMA**

Kami yang bertanda tangan di bawah ini:

Nama/Name :  
Alamat Kantor/Office address :

Nomor Telepon/Telephone Number :  
Jabatan/Title :

Nama/Name :  
Alamat Kantor/Office address :

Nomor Telepon/Telephone Number :  
Jabatan/Title :

We the undersigned:

: **Theodorus Marta Sutiono**  
: Setiabudi Atrium 5th Floor - Suite 501A  
: Jl.H.R. Rasuna Said Kav.62.  
: Jakarta 12920  
: 021-5210 670  
: Direktur Utama / President Director

: **Oey Yusy Widjaja**  
: Setiabudi Atrium 5th Floor - Suite 501A  
: Jl.H.R. Rasuna Said Kav.62.  
: Jakarta 12920  
: 021-5210 670  
: Direktur / Director

Menyatakan bahwa:

1. Manajer Investasi bertanggung jawab atas penyusunan dan penyajian laporan keuangan Reksa Dana Setiabudi Dana Obligasi Prima sesuai dengan tugas dan tanggung jawab sebagai Manajer Investasi sebagaimana tercantum dalam Kontrak Investasi Kolektif Reksa Dana Setiabudi Dana Obligasi Prima, serta menurut peraturan dan perundangan yang berlaku.
2. Laporan keuangan Reksa Dana Setiabudi Dana Obligasi Prima tersebut telah disusun dan disajikan sesuai dengan Standar Akuntansi Keuangan di Indonesia.
3. a. Semua informasi dalam laporan keuangan Reksa Dana Setiabudi Dana Obligasi Prima tersebut telah dimuat secara lengkap dan benar.  
b. Laporan keuangan Reksa Dana Setiabudi Dana Obligasi Prima tersebut tidak mengandung informasi atau fakta material yang tidak benar, dan tidak menghilangkan informasi atau fakta material.

Declare that:

1. Investment Manager is responsible for the preparation and presentation of the financial statements of Reksa Dana Setiabudi Dana Obligasi Prima in accordance with its duties and responsibilities as Investment Manager as stated in the Collective Investment Contract of Reksa Dana Setiabudi Dana Obligasi Prima, and in accordance with prevailing laws and regulations.
2. The financial statements of Reksa Dana Setiabudi Dana Obligasi Prima have been prepared and presented in accordance with Indonesian Financial Accounting Standards.
3. a. All information has been fully and correctly disclosed in the financial statements of Reksa Dana Setiabudi Dana Obligasi Prima.  
b. The financial statements of Reksa Dana Setiabudi Dana Obligasi Prima do not contain false materially information or fact, and do not conceal any information or fact.

4. Bertanggung jawab atas sistem pengendalian intern dalam Reksa Dana Setiabudi Dana Obligasi Prima

4. Responsible for the internal control of Reksa Dana Setiabudi Dana Obligasi Prima.

Demikian pernyataan ini dibuat dengan sebenarnya.

This statement has been made truthfully.

Jakarta, 21 Maret/March 21, 2025

Manajer Investasi/*Investment Manager*  
PT Setiabudi Investment Management

A central graphic featuring two handwritten signatures in black ink over a yellow and red 20,000 Rupiah stamp. The stamp includes the Garuda Pancasila emblem and the text 'METERAI TEMPEL' and 'CDFAMX263011164'.

**Theodorus Marto Sutono**  
Direktur Utama / President Director

**Oey Yusy Widjaja**  
Direktur / Director

**SURAT PERNYATAAN BANK KUSTODIAN  
TENTANG TANGGUNG JAWAB ATAS  
LAPORAN KEUANGAN  
UNTUK TAHUN-TAHUN YANG BERAKHIR  
31 DESEMBER 2024 DAN 2023**

**THE CUSTODIAN BANK'S STATEMENT  
REGARDING THE RESPONSIBILITY FOR  
THE FINANCIAL STATEMENTS  
FOR THE YEARS ENDED  
DECEMBER 31, 2024 AND 2023**

**REKSA DANA SETIABUDI DANA OBLIGASI PRIMA**

**REKSA DANA SETIABUDI DANA OBLIGASI PRIMA**

Yang bertanda tangan dibawah ini:

*The undersigned:*

Nama : Hendra Raharja  
Alamat kantor : Pacific Century Place, Lantai 10  
SCBD Lot 10  
Jl. Jend Sudirman Kav 52-53  
Jakarta 12190

Name : Hendra Raharja  
Office address : Pacific Century Place, 10<sup>th</sup> fl  
SCBD Lot 10  
Jl. Jend Sudirman Kav 52-53  
Jakarta 12190

Telepon : 6221-2529712  
Jabatan : Securities Services,  
Head of Securities Services

Telephone : 6221-2529712  
Title : Securities Services,  
Head of Securities Services

Nama : Sekar Melati  
Alamat kantor : Pacific Century Place, Lantai 10  
SCBD Lot 10  
Jl. Jend Sudirman Kav 52-53  
Jakarta 12190

Name : Sekar Melati  
Office address : Pacific Century Place, 10<sup>th</sup> fl  
SCBD Lot 10  
Jl. Jend Sudirman Kav 52-53  
Jakarta 12190

Telepon : 6221-52908749  
Jabatan : Securities Services,  
Head of Account Management

Telephone : 6221-52908749  
Designation : Securities Services,  
Head of Account Management

1. Keduanya mewakili Citibank N.A., Cabang Jakarta, dalam kapasitasnya sebagai Bank Kustodian ("Bank Kustodian") dari **Reksa Dana Setiabudi Dana Obligasi Prima ("Reksa Dana")**,, berdasarkan Kontrak Investasi Kolektif Reksa Dana terkait, bertanggung jawab di dalam penyusunan dan penyajian Laporan Keuangan Reksa Dana sesuai dengan tugas dan tanggung jawabnya sebagai Bank Kustodian sebagaimana yang dinyatakan dalam Kontrak Investasi Kolektif.

1. *Both represent Citibank N.A, Jakarta Branch in their capacity as Custodian Bank (the "Custodian Bank") of **Reksa Dana Setiabudi Dana Obligasi Prima ("Mutual Fund")**, based on the related Collective Investment Contract, is responsible for the preparation and presentation of the Financial Statements of the Mutual Fund in accordance with its obligations and responsibilities set out in the Collective Investment Contract.*

2. Laporan Keuangan Reksa Dana telah disusun dan disajikan sesuai dengan Standar Akuntansi Keuangan di Indonesia.

2. *These financial statements of the Fund have been prepared and presented in accordance with Indonesian Financial Accounting Standards.*

3. Bank Kustodian hanya bertanggung jawab atas Laporan Keuangan Reksa Dana ini sejauh kewajiban dan tanggungjawabnya sebagai Bank Kustodian Reksa Dana seperti ditentukan dalam KIK.
3. *The Custodian Bank is only responsible for these Financial Statements of the Mutual Fund to the extent of its obligations and responsibilities as a Custodian Bank of the Fund as set out in the CIC.*
4. Dengan memperhatikan alinea tersebut di atas, Bank Kustodian menegaskan bahwa:
4. *Subject to the foregoing paragraphs, the Custodian Bank confirms that:*
- a. Semua informasi yang diketahuinya dalam kapasitasnya sebagai Bank Kustodian Reksa Dana telah diberitahukan sepenuhnya dan dengan benar dalam Laporan Keuangan Reksa Dana; dan
- a. *All information which is known to it in its capacity as Custodian Bank of the Mutual Fund, has been fully and correctly disclosed in these Financial Statements of the Fund; and*
- b. Laporan Keuangan Reksa Dana, berdasarkan pengetahuan terbaik Bank Kustodian, tidak berisi informasi atau fakta material yang salah, dan tidak menghilangkan informasi atau fakta yang material yang akan atau harus diketahuinya dalam kapasitasnya sebagai Bank Kustodian Reksa Dana.
- b. *These Financial Statements of the Fund do not, to the best of its knowledge, contain false material information or facts, nor do they omit material information or facts which would or should be known to it in its capacity as Custodian Bank of the Mutual Fund.*
5. Bank Kustodian bertanggung jawab atas sistem pengendalian internal dalam Reksa Dana sebatas Bank Kustodian, sesuai dengan kewajiban dan tanggung jawabnya seperti yang ditentukan dalam Kontrak Investasi Kolektif.
5. *The Custodian Bank is responsible for internal control procedures of the Mutual Fund, limited as Custodian Bank, in accordance with its obligations and responsibilities set out in the Collective Investment Contract.*

Jakarta,  
21 Maret 2025/March 21, 2025  
Untuk dan atas nama Bank Kustodian  
*For and on behalf of Custodian Bank*

Direktorat Jenderal Pajak

**Hendra Raharja**  
Securities Services  
Head of Securities Services  
Citibank, N.A., Cabang Jakarta

METERAI TERAAN  
20.03.2025  
Rp 010000  
4D50 0022854 05201129

**Sekar Melati**  
Securities Services  
Head of Account Management  
Citibank, N.A., Cabang Jakarta

	2024	Catatan/ Notes	2023	
<b>ASET</b>				<b>ASSETS</b>
Portofolio efek		4		Investment portfolios
Efek utang (biaya perolehan Rp 351.062.155.693 dan Rp 338.172.888.306 masing-masing pada tanggal 31 Desember 2024 dan 2023)	351.282.101.235		339.095.101.132	Debt instruments (acquisition cost of Rp 351,063,155,693 and Rp 338,172,888,306 as of December 31, 2024 and 2023, respectively)
Instrumen pasar uang	78.800.000.000		63.900.000.000	Money market instruments
Sukuk (biaya perolehan Rp 13.991.200.000 dan Rp 15.991.500.000 masing-masing pada tanggal 31 Desember 2024 dan 2023)	14.064.528.160		16.061.501.180	Sukuk (acquisition cost of Rp 13,991,200,000 and Rp 15,991,500,000 as of December 31, 2024 and 2023, respectively)
Efek ekuitas (biaya perolehan Rp 4.878.799.596 dan Rp 5.022.509.838 masing-masing pada tanggal 31 Desember 2024 dan 2023)	4.424.718.500		5.344.981.000	Equity instruments (acquisition cost of Rp 4,878,799,596 and Rp 5,022,509,838 as of December 31, 2024 and 2023, respectively)
Efek beragun aset (biaya perolehan nihil dan Rp 1.300.706.868 masing-masing pada tanggal 31 Desember 2024 dan 2023)	-		1.308.455.647	Asset-backed securities (acquisition cost of nil and Rp 1,300,706,868 as of December 31, 2024 and 2023, respectively)
Jumlah portofolio efek	448.571.347.895		425.710.038.959	Total investment portfolios
Kas di bank	179.672.339	5	214.523.395	Cash in bank
Piutang bunga dan bagi hasil	3.871.833.081	6	2.985.395.826	Interests and profit sharing receivable
Aset lain-lain	-		4.372	Other assets
<b>JUMLAH ASET</b>	<b>452.622.853.315</b>		<b>428.909.962.552</b>	<b>TOTAL ASSETS</b>
<b>LIABILITAS</b>				<b>LIABILITIES</b>
Beban akrual	306.926.201	7	283.926.123	Accrued expenses
Utang lain-lain	-		210.000	Other liabilities
<b>JUMLAH LIABILITAS</b>	<b>306.926.201</b>		<b>284.136.123</b>	<b>TOTAL LIABILITIES</b>
<b>NILAI ASET BERSIH</b>	<b>452.315.927.114</b>		<b>428.625.826.429</b>	<b>NET ASSETS VALUE</b>
<b>JUMLAH UNIT PENYERTAAN BEREDAR</b>	<b>266.817.923,0906</b>	9	<b>266.817.923,0906</b>	<b>TOTAL OUTSTANDING INVESTMENT UNITS</b>
<b>NILAI ASET BERSIH PER UNIT PENYERTAAN</b>	<b>1.695,2232</b>		<b>1.606,4357</b>	<b>NET ASSETS VALUE PER INVESTMENT UNIT</b>

Lihat catatan atas laporan keuangan yang merupakan bagian yang tidak terpisahkan dari laporan keuangan.

See accompanying notes to financial statements which are an integral part of the financial statements.

**REKSA DANA SETIABUDI DANA OBLIGASI PRIMA**  
**Laporan Laba Rugi dan Penghasilan Komprehensif Lain**  
**Untuk Tahun-tahun yang Berakhir 31 Desember 2024 dan 2023**  
**(Angka-angka Disajikan dalam Rupiah, kecuali Dinyatakan Lain)**

**REKSA DANA SETIABUDI DANA OBLIGASI PRIMA**  
**Statements of Profit or Loss and Other Comprehensive Income**  
**For the Years Ended December 31, 2024 and 2023**  
**(Figures are Presented in Rupiah, unless Otherwise Stated)**

	2024	Catatan/ Notes	2023	
<b>PENDAPATAN</b>				<b>INCOME</b>
Pendapatan Investasi				Investment Income
Pendapatan bunga dan bagi hasil	31.726.434.752	10	28.942.059.098	Interest and profit sharing income
Pendapatan dividen	194.654.117		214.493.380	Dividends income
Kerugian investasi yang telah direalisasi	(7.817.742)	11	(535.050.000)	Realized loss on investments
Kerugian investasi yang belum direalisasi	(1.483.241.341)	11	(763.643.971)	Unrealized loss on investments
<b>JUMLAH PENDAPATAN - BERSIH</b>	<b>30.430.029.786</b>		<b>27.857.858.507</b>	<b>TOTAL INCOME - NET</b>
<b>BEBAN</b>				<b>EXPENSES</b>
Beban Investasi				Investment Expenses
Beban pengelolaan investasi	2.176.242.293	12	2.063.120.595	Investment management expense
Beban kustodian	782.469.139	13	741.796.169	Custodial expense
Beban lain-lain	3.760.095.527	14	3.386.703.051	Other expenses
<b>JUMLAH BEBAN</b>	<b>6.718.806.959</b>		<b>6.191.619.815</b>	<b>TOTAL EXPENSES</b>
<b>LABA SEBELUM PAJAK</b>	<b>23.711.222.827</b>		<b>21.666.238.692</b>	<b>PROFIT BEFORE TAX</b>
<b>BEBAN PAJAK</b>	<b>21.108.750</b>	15	<b>6.645.000</b>	<b>TAX EXPENSE</b>
<b>LABA TAHUN BERJALAN</b>	<b>23.690.114.077</b>		<b>21.659.593.692</b>	<b>PROFIT FOR THE YEAR</b>
<b>PENGHASILAN KOMPREHENSIF LAIN</b>	<b>-</b>		<b>-</b>	<b>OTHER COMPREHENSIVE INCOME</b>
<b>JUMLAH PENGHASILAN KOMPREHENSIF TAHUN BERJALAN</b>	<b>23.690.114.077</b>		<b>21.659.593.692</b>	<b>TOTAL COMPREHENSIVE INCOME FOR THE YEAR</b>

Lihat catatan atas laporan keuangan yang merupakan bagian yang tidak terpisahkan dari laporan keuangan.

See accompanying notes to financial statements which are an integral part of the financial statements.

	Transaksi dengan Pemegang Unit Penyertaan/ <i>Transactions with Unitholders</i>	Kenaikan Nilai Aset Bersih/ <i>Increase in Net Assets Value</i>	Jumlah Nilai Aset Bersih/ <i>Total Net Assets Value</i>	
<b>Saldo pada tanggal 1 Januari 2023</b>	271.358.222.474	135.553.516.135	406.911.738.609	<b>Balance as of January 1, 2023</b>
<b>Perubahan aset bersih pada tahun 2023</b>				<b>Changes in net assets in 2023</b>
Penghasilan komprehensif tahun berjalan	-	21.659.593.692	21.659.593.692	Comprehensive income for the year
Transaksi dengan pemegang unit penyertaan				Transactions with unitholders
Penjualan unit penyertaan	55.000.000	-	55.000.000	Sales of investment units
Pembelian kembali unit penyertaan	(505.872)	-	(505.872)	Redemption of investment units
Distribusi kepada pemegang unit penyertaan	-	-	-	Distribution to unitholders
<b>Saldo pada tanggal 31 Desember 2023</b>	<u>271.412.716.602</u>	<u>157.213.109.827</u>	<u>428.625.826.429</u>	<b>Balance as of December 31, 2023</b>
<b>Perubahan aset bersih pada tahun 2024</b>				<b>Changes in net assets in 2024</b>
Penghasilan komprehensif tahun berjalan	-	23.690.114.077	23.690.114.077	Comprehensive income for the year
Transaksi dengan pemegang unit penyertaan				Transactions with unitholders
Penjualan unit penyertaan	8.800.000	-	8.800.000	Sales of investment units
Pembelian kembali unit penyertaan	(8.813.392)	-	(8.813.392)	Redemption of investment units
Distribusi kepada pemegang unit penyertaan	-	-	-	Distribution to unitholders
<b>Saldo pada tanggal 31 Desember 2024</b>	<u>271.412.703.210</u>	<u>180.903.223.904</u>	<u>452.315.927.114</u>	<b>Balance as of December 31, 2024</b>

Lihat catatan atas laporan keuangan yang merupakan bagian yang tidak terpisahkan dari laporan keuangan.

See accompanying notes to financial statements which are an integral part of the financial statements.

**REKSA DANA SETIABUDI DANA OBLIGASI PRIMA**  
**Laporan Arus Kas**  
**Untuk Tahun-tahun yang Berakhir 31 Desember 2024 dan 2023**  
**(Angka-angka Disajikan dalam Rupiah, kecuali Dinyatakan Lain)**

**REKSA DANA SETIABUDI DANA OBLIGASI PRIMA**  
**Statements of Cash Flows**  
**For the Years Ended December 31, 2024 and 2023**  
**(Figures are Presented in Rupiah, unless Otherwise Stated)**

	<u>2024</u>	<u>2023</u>	
<b>ARUS KAS DARI AKTIVITAS OPERASI</b>			<b>CASH FLOWS FROM OPERATING ACTIVITIES</b>
Penerimaan bunga dan bagi hasil - bersih	27.168.523.333	25.012.973.023	Interest and profit sharing received - net
Penerimaan dividen	194.654.117	214.493.380	Dividends received
Pencairan (penempatan) instrumen pasar uang - bersih	(14.900.000.000)	14.400.000.000	Withdrawal of (placements in) money market instruments - net
Hasil penjualan portofolio efek ekuitas, efek utang, sukuk, dan efek beragun aset - bersih	172.928.743.118	143.533.205.724	Proceeds from sales of equity and debt instrument portfolios, sukuk, and asset-backed securities - net
Pembelian portofolio efek utang, sukuk, dan efek beragun aset	(182.402.219.887)	(180.605.012.500)	Purchases of debt instrument portfolios, sukuk and asset-backed securities
Penerimaan dari aset lain-lain	4.372	660.040	Receipts from other assets
Pembayaran beban investasi	(3.024.542.717)	(2.878.619.322)	Investment expenses paid
Kas Bersih Digunakan untuk Aktivitas Operasi	<u>(34.837.664)</u>	<u>(322.299.655)</u>	Net Cash Used in Operating Activities
<b>ARUS KAS DARI AKTIVITAS PENDANAAN</b>			<b>CASH FLOWS FROM FINANCING ACTIVITIES</b>
Penerimaan dari penjualan unit penyertaan	8.800.000	55.000.000	Proceeds from sales of investment units
Pembayaran untuk pembelian kembali unit penyertaan	(8.813.392)	(505.872)	Payments for redemption of investment units
Kas Bersih Diperoleh dari (Digunakan untuk) Aktivitas Pendanaan	<u>(13.392)</u>	<u>54.494.128</u>	Net Cash Provided by (Used in) Financing Activities
<b>PENURUNAN BERSIH KAS DI BANK</b>	(34.851.056)	(267.805.527)	<b>NET DECREASE IN CASH IN BANK</b>
<b>KAS DI BANK AWAL TAHUN</b>	<u>214.523.395</u>	<u>482.328.922</u>	<b>CASH IN BANK AT THE BEGINNING OF THE YEAR</b>
<b>KAS DI BANK AKHIR TAHUN</b>	<u><u>179.672.339</u></u>	<u><u>214.523.395</u></u>	<b>CASH IN BANK AT THE END OF THE YEAR</b>

Lihat catatan atas laporan keuangan yang merupakan bagian yang tidak terpisahkan dari laporan keuangan.

See accompanying notes to financial statements which are an integral part of the financial statements.

**REKSA DANA SETIABUDI  
DANA OBLIGASI PRIMA  
Catatan atas Laporan Keuangan  
Untuk Tahun-tahun yang Berakhir  
31 Desember 2024 dan 2023  
(Angka-angka Disajikan dalam Rupiah,  
kecuali Dinyatakan Lain)**

**REKSA DANA SETIABUDI  
DANA OBLIGASI PRIMA  
Notes to Financial Statements  
For the Years Ended  
December 31, 2024 and 2023  
(Figures are Presented in Rupiah,  
unless Otherwise Stated)**

**1. Umum**

Reksa Dana Setiabudi Dana Obligasi Prima (Reksa Dana) adalah reksa dana berbentuk Kontrak Investasi Kolektif bersifat terbuka berdasarkan Undang-Undang Pasar Modal No. 8 Tahun 1995 sebagaimana diubah dengan Undang-Undang No. 4 Tahun 2023 tentang Pengembangan dan Penguatan Sektor Keuangan dan Peraturan Otoritas Jasa Keuangan (OJK) No. 23/POJK.04/2016 tanggal 13 Juni 2016 mengenai "Reksa Dana Berbentuk Kontrak Investasi Kolektif" yang telah diubah dengan Peraturan OJK No. 2/POJK.04/2020 tanggal 8 Januari 2020 dan Peraturan OJK No. 4 Tahun 2023 tanggal 30 Maret 2023.

Kontrak Investasi Kolektif Reksa Dana antara PT Setiabudi Investment Management sebagai Manajer Investasi dan Citibank, N.A., cabang Jakarta, sebagai Bank Kustodian dituangkan dalam Akta No. 48 tanggal 15 November 2016 dari Leolin Jayayanti, S.H., M.Kn., notaris di Jakarta. Kontrak ini telah mengalami beberapa kali perubahan. Perubahan Kontrak Investasi Kolektif terakhir dituangkan dalam Akta Addendum II No. 14 tanggal 9 Agustus 2023 dari Rini Yulianti, S.H., notaris di Jakarta, mengenai perubahan ketentuan batas minimum penjualan dan pembelian kembali unit penyertaan, dan saldo minimum kepemilikan unit penyertaan.

PT Setiabudi Investment Management sebagai Manajer Investasi didukung oleh tenaga profesional yang terdiri dari Komite Investasi dan Tim Pengelola Investasi. Komite Investasi akan mengarahkan dan mengawasi Tim Pengelola Investasi dalam menjalankan kebijakan dan strategi investasi sehari-hari sesuai dengan tujuan investasi. Komite Investasi terdiri dari:

Ketua	:	Yostinus Tomi Aryanto	:	Chairman
Anggota	:	Theodorus Marto Sutiono	:	Members
		Djaja Mulia		

Tim Pengelola Investasi bertugas sebagai pelaksana harian atas kebijaksanaan, strategi, dan eksekusi investasi yang telah diformulasikan bersama dengan Komite Investasi. Tim Pengelola Investasi terdiri dari:

Ketua	:	Ang Octavius Kevin Angga	:	Chairman
Anggota	:	Okie Setya Ardiastama	:	Member

Reksa Dana berkedudukan di Atrium Setiabudi Lantai 5 Suite 501A, Jl. HR Rasuna Said Kav. 62, Jakarta 12920.

**1. General**

Reksa Dana Setiabudi Dana Obligasi Prima (the Mutual Fund) is an open-ended mutual fund in the form of a Collective Investment Contract, established within the framework of the Capital Market Law No. 8 of 1995 which has been amended through Law No. 4 of 2023 concerning Financial Sector Development and Reinforcement and Financial Services Authority (OJK) Regulation No. 23/POJK.04/2016 dated June 13, 2016 concerning "Mutual Funds in the Form of Collective Investment Contract" which has been amended through OJK Regulation No. 2/POJK.04/2020 dated January 8, 2020 and OJK Regulation No. 4 Year 2023 dated March 30, 2023.

The Collective Investment Contract on the Mutual Fund between PT Setiabudi Investment Management as the Investment Manager and Citibank, N.A., Jakarta branch, as the Custodian Bank was stated in Deed No.48 dated November 15, 2016 of Leolin Jayayanti, S.H., M.Kn., public notary in Jakarta. The contract has been amended several times. The latest amendment to the Collective Investment Contract was stated in Deed of Amendment II No. 14 dated August 9, 2023 of Rini Yulianti, S.H., public notary in Jakarta, concerning changes to the minimum limit of subscription and redemption, and minimum balances ownership of investment units.

PT Setiabudi Investment Management as Investment Manager is supported by professionals consisting of the Investment Committee and Investment Management Team. The Investment Committee directs and supervises the Investment Management Team in applying daily investments' policies and strategies in accordance with the investments objectives. The Investment Committee consists of:

The Investment Management Team shall act as the daily implementer of the policy, strategy, and execute the investment policies as formulated together with the Investment Committee. The Investment Management Team consists of:

The Mutual Fund is located at Atrium Setiabudi 5<sup>th</sup> Floor Suite 501A, Jl. HR Rasuna Said Kav. 62, Jakarta 12920.

**REKSA DANA SETIABUDI  
DANA OBLIGASI PRIMA  
Catatan atas Laporan Keuangan  
Untuk Tahun-tahun yang Berakhir  
31 Desember 2024 dan 2023  
(Angka-angka Disajikan dalam Rupiah,  
kecuali Dinyatakan Lain)**

**REKSA DANA SETIABUDI  
DANA OBLIGASI PRIMA  
Notes to Financial Statements  
For the Years Ended  
December 31, 2024 and 2023  
(Figures are Presented in Rupiah,  
unless Otherwise Stated)**

Jumlah unit penyertaan yang ditawarkan oleh Reksa Dana sesuai dengan Kontrak Investasi Kolektif adalah sebanyak 1.000.000.000 unit penyertaan.

Reksa Dana memperoleh pernyataan efektif berdasarkan surat Kepala Eksekutif Pengawas Pasar Modal atas nama Dewan Komisiner OJK No. S-706/D.04/2016 tanggal 29 November 2016.

Sesuai dengan Kontrak Investasi Kolektif, tujuan investasi Reksa Dana adalah untuk memperoleh pendapatan investasi yang stabil dan optimal dengan melakukan investasi ke dalam portofolio efek bersifat utang, dengan berpegang pada proses investasi yang sistematis dan memperhatikan risiko investasi.

Sesuai dengan Kontrak Investasi Kolektif, kekayaan Reksa Dana akan diinvestasikan minimum 80% dan maksimum 100% pada efek bersifat utang yang diterbitkan oleh Pemerintah Republik Indonesia dan/atau korporasi yang telah ditawarkan melalui penawaran umum dan/atau diperdagangkan baik dalam maupun luar negeri yang telah diperingkat oleh perusahaan pemeringkat efek yang terdaftar di OJK dan masuk dalam kategori layak Investasi (*investment grade*), minimum 0% dan maksimum 18% pada efek bersifat ekuitas yang telah ditawarkan melalui penawaran umum dan/atau diperdagangkan baik di dalam maupun luar negeri, serta minimum 0% dan maksimum 20% pada instrumen pasar uang dalam negeri dan/atau deposito, sesuai peraturan perundang-undangan yang berlaku di Indonesia.

Transaksi unit penyertaan dan nilai aset bersih per unit penyertaan dipublikasikan hanya pada hari-hari bursa, dimana hari terakhir bursa di Bursa Efek Indonesia pada bulan Desember 2024 dan 2023 masing-masing adalah tanggal 30 Desember 2024 dan 29 Desember 2023. Laporan keuangan Reksa Dana untuk tahun-tahun yang berakhir 31 Desember 2024 dan 2023 ini disajikan berdasarkan nilai aset bersih Reksa Dana masing-masing pada tanggal 31 Desember 2024 dan 2023.

Laporan keuangan Reksa Dana untuk tahun yang berakhir 31 Desember 2024 diselesaikan dan diotorisasi untuk penerbitan pada tanggal 21 Maret 2025 oleh Manajer Investasi dan Bank Kustodian yang bertanggung jawab atas penyusunan dan penyajian laporan keuangan masing-masing sebagai Manajer Investasi dan Bank Kustodian sebagaimana tercantum dalam Kontrak Investasi Kolektif Reksa Dana Setiabudi Dana Obligasi Prima, serta menurut peraturan dan perundangan yang berlaku atas laporan keuangan Reksa Dana tersebut.

In accordance with the Collective Investment Contract, the Mutual Fund offers 1,000,000,000 investment units.

The Mutual Fund obtained the notice of effectivity based on letter from the Chief Executive functioning as Capital Market Supervisor on behalf the Board of Commissioners of OJK No. S-706/D.04/2016 dated November 29, 2016.

In accordance with the Collective Investment Contract, the investment objective of the Mutual Fund is to obtain stable and optimal investment income by investing into a portfolio of debt securities, by adhering to a systematic investment process and paying attention to investment risks.

In accordance with the Collective Investment Contract, the assets of the Mutual Fund will be invested minimum of 80% and maximum of 100% in debt instruments issued by the Government of the Republic of Indonesia and/or companies offered through public offering and/or traded both in domestic and foreign country rated as investment grade by securities rating company listed on OJK, minimum of 0% and maximum of 18% in equity instruments offered through public offering and/or traded both in domestic and foreign country, and minimum of 0% and maximum of 20% in domestic money market instruments and/or time deposits, in accordance with prevailing laws and regulations in Indonesia.

Investment unit transactions are conducted and the net assets value per investment unit is published during the trading days in the stock exchange, of which the last trading days in the Indonesia Stock Exchange in December 2024 and 2023 were on December 30, 2024 and December 29, 2023, respectively. The financial statements of the Mutual Fund for the years ended December 31, 2024 and 2023 are prepared based on the Mutual Fund's net assets value as of December 31, 2024 and 2023, respectively.

The financial statements of the Mutual Fund for the year ended December 31, 2024 were completed and authorized for issuance on March 21, 2025 by the Investment Manager and the Custodian Bank, who are responsible for the preparation and presentation of financial statements as the Investment Manager and the Custodian Bank, respectively, as stated in the Collective Investment Contract of Reksa Dana Setiabudi Dana Obligasi Prima, and in accordance with prevailing laws and regulations on the Mutual Fund's financial statements.

## 2. Informasi Kebijakan Akuntansi Material

### a. Dasar Penyusunan dan Pengukuran Laporan Keuangan

Laporan keuangan disusun dan disajikan sesuai dengan Standar Akuntansi Keuangan di Indonesia, meliputi pernyataan dan interpretasi yang diterbitkan oleh Dewan Standar Akuntansi Keuangan Ikatan Akuntan Indonesia (IAI) dan Dewan Standar Akuntansi Syariah IAI serta Peraturan OJK No. 33/POJK.04/2020 tanggal 25 Mei 2020 tentang "Penyusunan Laporan Keuangan Produk Investasi Berbentuk Kontrak Investasi Kolektif" dan Surat Edaran OJK No. 14/SEOJK.04/2020 tanggal 8 Juli 2020 tentang "Pedoman Perlakuan Akuntansi Produk Investasi Berbentuk Kontrak Investasi Kolektif".

Dasar pengukuran laporan keuangan ini adalah biaya perolehan (*historical cost*), kecuali beberapa akun tertentu disusun berdasarkan pengukuran lain, sebagaimana diuraikan dalam kebijakan akuntansi masing-masing akun tersebut. Laporan keuangan ini disusun dengan metode akrual, kecuali laporan arus kas.

Laporan arus kas disusun dengan menggunakan metode langsung dengan mengelompokkan arus kas dalam aktivitas operasi dan pendanaan. Aktivitas investasi tidak dikelompokkan terpisah karena aktivitas investasi adalah aktivitas operasi utama Reksa Dana.

Kebijakan akuntansi yang diterapkan dalam penyusunan laporan keuangan untuk tahun yang berakhir 31 Desember 2024 adalah konsisten dengan kebijakan akuntansi yang diterapkan dalam penyusunan laporan keuangan untuk tahun yang berakhir 31 Desember 2023.

Mata uang yang digunakan dalam penyusunan dan penyajian laporan keuangan adalah mata uang Rupiah (Rp) yang juga merupakan mata uang fungsional Reksa Dana.

## 2. Material Accounting Policy Information

### a. Basis of Financial Statements Preparation and Measurement

The financial statements have been prepared and presented in accordance with Indonesian Financial Accounting Standards ("SAK"), which comprise the statements and interpretations issued by the Board of Financial Accounting Standards of the Institute of Indonesia Chartered Accountants (IAI) and the Board of Sharia Accounting Standards of IAI and OJK Regulation No. 33/POJK.04/2020 dated May 25, 2020 concerning "Presentation of Financial Statements of Investment Product in the Form of Collective Investment Contract" and OJK Circular Letter No. 14/SEOJK.04/2020 dated July 8, 2020 concerning "Guidelines for the Accounting Treatment of Investment Product in the Form of Collective Investment Contract". Such financial statements are an English translation of the Mutual Fund's statutory report in Indonesia.

The measurement basis used is the historical cost, except for certain accounts which are measured on the bases described in the related accounting policies. The financial statements, except for the statements of cash flows, are prepared under the accrual basis of accounting.

The statements of cash flows are prepared using the direct method with classifications of cash flows into operating and financing activities. Investing activities are not separately classified since the investing activities are the main operating activities of the Mutual Fund.

The accounting policies adopted in the preparation of the financial statements for the year ended December 31, 2024 are consistent with those adopted in the preparation of the financial statements for the year ended December 31, 2023.

The currency used in the preparation and presentation of the financial statements is the Indonesian Rupiah (Rp) which is also the functional currency of the Mutual Fund.

**b. Nilai Aset Bersih Reksa Dana**

Nilai aset bersih Reksa Dana dihitung dan ditentukan pada setiap akhir hari bursa dengan menggunakan nilai pasar wajar.

Nilai aset bersih per unit penyertaan dihitung berdasarkan nilai aset bersih Reksa Dana pada setiap akhir hari bursa dibagi dengan jumlah unit penyertaan yang beredar.

**c. Portofolio Efek**

Portofolio efek terdiri dari instrumen pasar uang, efek ekuitas, efek utang, sukuk, dan efek beragun aset.

Investasi pada sukuk diakui awalnya sebesar biaya perolehan, tidak termasuk biaya transaksi. Setelah pengakuan awal, selisih antara nilai wajar dan jumlah tercatat diakui dalam laba rugi.

**d. Instrumen Keuangan**

Pembelian atau penjualan yang reguler atas instrumen keuangan diakui pada tanggal perdagangan.

Reksa Dana menerapkan Pernyataan Standar Akuntansi Keuangan (PSAK) No. 109, Instrumen Keuangan, mengenai pengaturan instrumen keuangan terkait klasifikasi dan pengukuran, penurunan nilai atas aset keuangan dan akuntansi lindung nilai.

Pada tanggal 31 Desember 2024 dan 2023, Reksa Dana memiliki instrumen keuangan dalam kategori aset keuangan yang diukur pada biaya perolehan diamortisasi, aset keuangan yang diukur pada nilai wajar melalui laba rugi, serta liabilitas keuangan yang diukur pada biaya perolehan diamortisasi.

**Aset Keuangan**

Reksa Dana mengklasifikasikan aset keuangan sesuai dengan PSAK No. 109, Instrumen Keuangan, sehingga setelah pengakuan awal aset keuangan diukur pada biaya perolehan diamortisasi, nilai wajar melalui penghasilan komprehensif lain atau nilai wajar melalui laba rugi, dengan menggunakan dua dasar, yaitu:

- (a) Model bisnis Reksa Dana dalam mengelola aset keuangan; dan
- (b) Karakteristik arus kas kontraktual dari aset keuangan.

**b. Net Assets Value of the Mutual Fund**

The net assets value of the Mutual Fund is calculated and determined at the end of each bourse day by using the fair market value.

The net assets value per investment unit is calculated by dividing the net assets value of the Mutual Fund at the end of each bourse day by the total number of outstanding investment units.

**c. Investment Portfolios**

The investment portfolios consist of money market instruments, equity instruments, debt instruments, sukuk, and asset-backed securities

Investment in sukuk is initially recognized at cost excluding the transaction costs. Subsequent to initial recognition, the difference between the fair value and the carrying value is recognized in profit or loss.

**d. Financial Instruments**

All regular way of purchases and sales of financial instruments are recognized on the trade date.

The Mutual Fund has applied Statement of Financial Accounting Standards (PSAK) No. 109, Financial Instruments, which set the requirements in classification and measurement, impairment in value of financial assets and hedging accounting.

As of December 31, 2024 and 2023, the Mutual Fund has financial instruments under financial assets at amortized cost, financial assets at fair value through profit or loss (FVPL), and financial liabilities at amortized cost categories.

**Financial Assets**

The Mutual Fund classifies its financial assets in accordance with PSAK No. 109, Financial Instruments, that classifies financial assets as subsequently measured at amortized cost, fair value through other comprehensive income or fair value through profit or loss, on the basis of both:

- (a) The Mutual Fund business model for managing the financial assets; and
- (b) The contractual cash flow characteristics of the financial assets.

(1) Aset Keuangan Diukur pada Biaya Perolehan Diamortisasi

Aset keuangan diukur pada biaya perolehan diamortisasi jika kedua kondisi berikut terpenuhi:

- (a) Aset keuangan dikelola dalam model bisnis yang bertujuan untuk memiliki aset keuangan dalam rangka mendapatkan arus kas kontraktual; dan
- (b) Persyaratan kontraktual dari aset keuangan menghasilkan arus kas pada tanggal tertentu yang semata dari pembayaran pokok dan bunga dari jumlah pokok terutang.

Aset keuangan pada biaya perolehan diamortisasi diukur pada jumlah yang diakui saat pengakuan awal dikurangi pembayaran pokok, ditambah atau dikurangi dengan amortisasi kumulatif menggunakan metode suku bunga efektif yang dihitung dari selisih antara nilai awal dan nilai jatuh temponya, dan dikurangi dengan cadangan kerugian penurunan nilai.

Pada tanggal 31 Desember 2024 dan 2023, kategori ini meliputi portofolio efek dalam instrumen pasar uang (deposito berjangka), kas di bank, piutang bunga, dan aset lain-lain.

(2) Aset Keuangan Diukur pada Nilai Wajar melalui Laba Rugi

Aset keuangan diukur pada nilai wajar melalui laba rugi kecuali aset keuangan tersebut diukur pada biaya perolehan diamortisasi atau pada nilai wajar melalui penghasilan komprehensif lain.

Aset keuangan yang diukur pada nilai wajar melalui laba rugi dicatat pada laporan posisi keuangan pada nilai wajarnya. Perubahan nilai wajar langsung diakui dalam laba rugi. Bunga yang diperoleh dicatat sebagai pendapatan bunga, sedangkan pendapatan dividen dicatat sebagai bagian dari pendapatan sesuai dengan persyaratan dalam kontrak, atau pada saat hak untuk memperoleh pembayaran atas dividen tersebut telah ditetapkan.

(1) Financial Assets at Amortized Cost

A financial asset shall be measured at amortized cost if both of the following conditions are met:

- (a) The financial asset is held within a business model whose objective is to hold financial assets in order to collect contractual cash flows; and
- (b) The contractual terms of the financial assets give rise on specified dates to cash flows that are solely payments of principal and interest on the principal amount outstanding.

Financial assets at amortized cost is measured at initial amount minus the principal repayments, plus or minus the cumulative amortization using the effective interest rate method of any difference between that initial amount and the maturity amount, adjusted for allowance for impairment.

As of December 31, 2024 and 2023, this category includes investment portfolios in money market instruments (time deposits), cash in bank, interest receivable, and other assets.

(2) Financial Assets at FVPL

A financial asset shall be measured at fair value through profit or loss unless it is measured at amortized cost or at fair value through other comprehensive income.

Financial assets at FVPL are recorded in the statement of financial position at fair value. Changes in fair value are recognized directly in profit or loss. Interest earned is recorded as interest income, while dividend income is recorded as part of income according to the terms of the contract, or when the right to receive payment has been established.

Pada tanggal 31 Desember 2024 dan 2023, kategori ini meliputi portofolio efek dalam efek ekuitas, efek utang, dan efek beragun aset.

As of December 31, 2024 and 2023, this category includes investment portfolios in equity instruments, debt instruments, and asset-backed securities.

***Liabilitas Keuangan dan Instrumen Ekuitas***

Liabilitas keuangan dan instrumen ekuitas Reksa Dana diklasifikasikan berdasarkan substansi perjanjian kontraktual serta definisi liabilitas keuangan dan instrumen ekuitas. Kebijakan akuntansi yang diterapkan atas instrumen keuangan tersebut diungkapkan berikut ini.

***Liabilitas Keuangan***

Liabilitas keuangan dalam lingkup PSAK No. 109 diklasifikasikan sebagai berikut: (i) liabilitas keuangan yang diukur dengan biaya diamortisasi, (ii) liabilitas keuangan yang diukur dengan nilai wajar melalui laba rugi atau melalui penghasilan komprehensif lain. Reksa Dana menentukan klasifikasi liabilitas keuangan pada saat pengakuan awal.

**Liabilitas Keuangan yang Diukur pada Biaya Perolehan Diamortisasi**

Liabilitas keuangan pada biaya perolehan diamortisasi diukur pada jumlah yang diakui saat pengakuan awal dikurangi pembayaran pokok, ditambah atau dikurangi dengan amortisasi kumulatif menggunakan metode suku bunga efektif yang dihitung dari selisih antara nilai awal dan nilai jatuh temponya.

Pada tanggal 31 Desember 2024 dan 2023, kategori ini meliputi beban akrual dan utang lain-lain.

***Instrumen Ekuitas***

Instrumen ekuitas adalah setiap kontrak yang memberikan hak residual atas aset suatu entitas setelah dikurangi dengan seluruh liabilitasnya.

***Financial Liabilities and Equity Instruments***

Financial liabilities and equity instruments of the Mutual Fund are classified according to the substance of the contractual arrangements entered into and the definitions of a financial liability and equity instrument. The accounting policies adopted for specific financial instruments are set out below.

***Financial Liabilities***

Financial liabilities within the scope of PSAK No. 109 are classified as follows: (i) financial liabilities at amortized cost, (ii) financial liabilities at fair value through profit and loss (FVPL) or other comprehensive income (FVOCI). The Mutual Fund determines the classification of its financial liabilities at initial recognition.

**Financial Liabilities at Amortized Cost**

Financial liabilities at amortized cost is measured at initial amount minus the principal repayments, plus or minus the cumulative amortization using the effective interest rate method of any difference between that initial amount and the maturity amount.

As of December 31, 2024 and 2023, this category includes accrued expenses and other liabilities.

***Equity Instruments***

An equity instrument is any contract that evidences a residual interest in the assets of an entity after deducting all of its liabilities.

Suatu instrumen keuangan yang mempunyai fitur opsi jual, yang mencakup kewajiban kontraktual bagi penerbit untuk membeli kembali atau menebus instrumen dan menyerahkan kas atau aset keuangan lain pada saat eksekusi opsi jual, dan memenuhi definisi liabilitas keuangan diklasifikasikan sebagai instrumen ekuitas jika memiliki semua fitur berikut:

- a) memberikan hak kepada pemegangnya atas bagian prorata aset neto entitas,
- b) instrumen berada dalam kelompok instrumen yang merupakan subordinat dari semua kelompok instrumen lain,
- c) seluruh instrumen keuangan dalam kelompok memiliki fitur yang identik,
- d) instrumen tidak termasuk kewajiban kontraktual untuk menyerahkan kas atau aset keuangan lain kepada entitas lain selain kewajiban untuk membeli kembali, dan
- e) jumlah arus kas yang diekspektasikan dihasilkan dari instrumen selama umur instrumen didasarkan secara substansial pada laba rugi penerbit.

#### ***Saling Hapus Instrumen Keuangan***

Aset keuangan dan liabilitas keuangan saling hapus dan nilai netonya disajikan dalam laporan posisi keuangan jika, dan hanya jika, Reksa Dana saat ini memiliki hak yang berkekuatan hukum untuk melakukan saling hapus atas jumlah yang telah diakui tersebut; dan berniat untuk menyelesaikan secara neto atau untuk merealisasikan aset dan menyelesaikan liabilitasnya secara simultan.

#### ***Reklasifikasi Aset Keuangan***

Sesuai dengan ketentuan PSAK No. 109, Instrumen Keuangan, Reksa Dana mereklasifikasi seluruh aset keuangan dalam kategori yang terpengaruh jika, dan hanya jika, Reksa Dana mengubah model bisnis untuk pengelolaan aset keuangan tersebut. Sedangkan, liabilitas keuangan tidak direklasifikasi.

Puttable financial instruments which include a contractual obligation for the issuer to repurchase or redeem that instrument for cash or another financial asset on exercise of the put and meet the definition of a financial liability are classified as equity instruments when and only when all of the following criteria are met:

- a) the puttable instruments entitle the holder to a pro rata share of the net assets,
- b) the puttable instruments is in the class of instruments that is subordinate to all other classes of instruments,
- c) all instruments in that class have identical features,
- d) there is no contractual obligation to deliver cash or another financial assets other than the obligation on the issuer to repurchase, and
- e) the total expected cash flows from the puttable instruments over its life must be based substantially on the profit or loss of the issuer.

#### ***Offsetting of Financial Instruments***

Financial assets and liabilities are offset and the net amount reported in the statement of financial position if, and only if, the Mutual Fund currently has the enforceable right to offset the recognized amounts and there is intention to settle on a net basis, or to realize the asset and settle the liability simultaneously.

#### ***Reclassifications of Financial Assets***

In accordance with PSAK No. 109, Financial Instruments, the Mutual Fund reclassifies its financial assets when, and only when, the Mutual Fund changes its business model for managing financial assets. While, any financial liabilities shall not be reclassified.

### ***Penurunan Nilai Aset Keuangan***

Pada setiap tanggal pelaporan, Reksa Dana menilai apakah risiko kredit dari instrumen keuangan telah meningkat secara signifikan sejak pengakuan awal. Ketika melakukan penilaian, Reksa Dana menggunakan perubahan atas risiko gagal bayar yang terjadi sepanjang perkiraan usia instrumen keuangan daripada perubahan atas jumlah kerugian kredit ekspektasian. Dalam melakukan penilaian, Reksa Dana membandingkan antara risiko gagal bayar yang terjadi atas instrumen keuangan pada saat tanggal pelaporan dengan risiko gagal bayar yang terjadi atas instrumen keuangan pada saat pengakuan awal dan mempertimbangkan kewajaran serta ketersediaan informasi, yang tersedia tanpa biaya atau usaha pada saat tanggal pelaporan terkait dengan kejadian masa lalu, kondisi terkini dan perkiraan atas kondisi ekonomi di masa depan, yang mengindikasikan kenaikan risiko kredit sejak pengakuan awal.

### ***Penghentian Pengakuan Aset dan Liabilitas Keuangan***

#### **(1) Aset Keuangan**

Aset keuangan (atau bagian dari aset keuangan atau kelompok aset keuangan serupa) dihentikan pengakuannya jika:

- a) hak kontraktual atas arus kas yang berasal dari aset keuangan tersebut berakhir;
- b) Reksa Dana tetap memiliki hak untuk menerima arus kas dari aset keuangan tersebut, namun juga menanggung kewajiban kontraktual untuk membayar kepada pihak ketiga atas arus kas yang diterima tersebut secara penuh tanpa adanya penundaan yang signifikan berdasarkan suatu kesepakatan; atau
- c) Reksa Dana telah mentransfer haknya untuk menerima arus kas dari aset keuangan dan (i) telah mentransfer secara substansial seluruh risiko dan manfaat atas aset keuangan, atau (ii) secara substansial tidak mentransfer atau tidak memiliki seluruh risiko dan manfaat atas aset keuangan, namun telah mentransfer pengendalian atas aset keuangan tersebut.

### ***Impairment of Financial Assets***

At each reporting date, the Mutual Fund assess whether the credit risk on a financial instrument has increased significantly since initial recognition. When making the assessment, the Mutual Fund uses the change in the risk of a default occurring over the expected life of the financial instrument instead of the change in the amount of expected credit losses. To make that assessment, the Mutual Fund compares the risk of a default occurring on the financial instrument as at the reporting date with the risk of a default occurring on the financial instrument as at the date of initial recognition and consider reasonable and supportable information, that is available without undue cost or effort at the reporting date about past events, current conditions and forecasts of future economic conditions, that is indicative of significant increases in credit risk since initial recognition.

### ***Derecognition of Financial Assets and Liabilities***

#### **(1) Financial Assets**

Financial asset (or, where applicable, a part of a financial asset or part of a group of similar financial assets) is derecognized when:

- a) the rights to receive cash flows from the asset have expired;
- b) the Mutual Fund retains the right to receive cash flows from the asset, but has assumed a contractual obligation to pay them in full without material delay to a third party under a "pass-through" arrangement; or
- c) the Mutual Fund has transferred its rights to receive cash flows from the asset and either (i) has transferred substantially all the risks and rewards of the asset, or (ii) has neither transferred nor retained substantially all the risks and rewards of the asset, but has transferred control of the asset.

(2) Liabilitas Keuangan

Liabilitas keuangan dihentikan pengakuannya jika liabilitas keuangan tersebut berakhir, dibatalkan, atau telah kadaluarsa.

**e. Pengukuran Nilai Wajar**

Pengukuran nilai wajar didasarkan pada asumsi bahwa transaksi untuk menjual aset atau mengalihkan liabilitas akan terjadi di pasar utama untuk aset atau liabilitas tersebut atau, jika tidak terdapat pasar utama, di pasar yang paling menguntungkan untuk aset atau liabilitas tersebut.

Reksa Dana harus memiliki akses ke pasar utama atau pasar yang paling menguntungkan pada tanggal pengukuran.

Reksa Dana memaksimalkan penggunaan input yang dapat diobservasi yang relevan dan meminimalkan penggunaan input yang tidak dapat diobservasi.

Seluruh aset dan liabilitas selain sukuk dikategorikan dalam hirarki nilai wajar sebagai berikut:

- Level 1 - harga kuotasian (tanpa penyesuaian) di pasar aktif untuk aset atau liabilitas yang identik;
- Level 2 - teknik penilaian dimana level input terendah yang signifikan terhadap pengukuran nilai wajar dapat diobservasi, baik secara langsung maupun tidak langsung;
- Level 3 - teknik penilaian dimana level input terendah yang signifikan terhadap pengukuran nilai wajar tidak dapat diobservasi.

Nilai wajar sukuk diklasifikasikan dengan menggunakan hirarki nilai wajar sebagai berikut:

- Level 1 - harga kuotasian (tanpa penyesuaian) di pasar aktif, atau
- Level 2 - input selain harga kuotasian (tanpa penyesuaian) di pasar aktif, yang dapat diobservasi.

(2) Financial Liabilities

A financial liability is derecognized when the obligation under the contract is discharged, cancelled, or has expired.

**e. Fair Value Measurement**

The fair value measurement is based on the presumption that the transaction to sell the asset or transfer the liability takes place either in the principal market for the asset or liability or, in the absence of a principal market, in the most advantageous market for the asset or liability.

The Mutual Fund must have access to the principal or the most advantageous market at the measurement date.

The Mutual Fund maximizes the use of relevant observable inputs and minimizes the use of unobservable inputs.

All assets and liabilities other than sukuk are categorized within the fair value hierarchy as follows:

- Level 1 - quoted (unadjusted) market prices in active markets for identical assets or liabilities;
- Level 2 - valuation techniques for which the lowest level input that is significant to the fair value measurement is directly or indirectly observable;
- Level 3 - valuation techniques for which the lowest level input that is significant to the fair value measurement is unobservable.

Fair value of sukuk is determined by hierarchy as follows:

- Level 1 - quoted (unadjusted) market prices in active markets, or
- Level 2 - observable input except quoted (unadjusted) market prices in active markets.

Untuk aset dan liabilitas yang diukur pada nilai wajar secara berulang dalam laporan keuangan, maka Reksa Dana menentukan apakah terdapat transfer di antara level hirarki dengan menilai kembali pengkategorian pada setiap akhir periode pelaporan.

**f. Pengakuan Pendapatan dan Beban**

Pendapatan bunga dan bagi hasil diakui berdasarkan proporsi waktu dalam laba rugi, termasuk pendapatan dari instrumen pasar uang, efek utang, sukuk, dan efek beragun aset.

Pendapatan dari pembagian hak (dividen, saham bonus, dan hak lain yang dibagikan) oleh emiten diakui pada tanggal *ex (ex-date)*.

Keuntungan atau kerugian investasi yang belum direalisasi akibat kenaikan atau penurunan harga pasar (nilai wajar) serta keuntungan atau kerugian investasi yang telah direalisasi disajikan dalam laba rugi. Keuntungan dan kerugian yang telah direalisasi neto atas penjualan portofolio efek dihitung berdasarkan harga pokok yang menggunakan metode rata-rata tertimbang.

Beban investasi termasuk pajak penghasilan final diakui secara akrual dan harian.

**g. Transaksi Pihak Berelasi**

Sesuai dengan Keputusan Kepala Departemen Pengawasan Pasar Modal 2A No. Kep-04/PM.21/2014 tanggal 7 Oktober 2014 tentang Pihak Berelasi terkait Pengelolaan Reksa Dana Berbentuk Kontrak Investasi Kolektif, PT Setiabudi Investment Management, Manajer Investasi, adalah pihak berelasi Reksa Dana.

**h. Pajak Penghasilan**

Pajak penghasilan Reksa Dana diatur dalam Surat Edaran Direktorat Jenderal Pajak No. SE-18/PJ.42/1996 tanggal 30 April 1996 tentang Pajak Penghasilan atas Usaha Reksa Dana, serta ketentuan pajak yang berlaku. Objek pajak penghasilan terbatas hanya pada penghasilan yang diterima oleh Reksa Dana, sedangkan pembelian kembali unit penyertaan dan pembagian laba kepada pemegang unit penyertaan bukan merupakan objek pajak penghasilan.

For assets and liabilities that are recognized in the financial statements on a recurring basis, the Mutual Fund determines whether there are transfers between levels in the hierarchy by re-assessing categorization at the end of each reporting period.

**f. Income and Expense Recognition**

Interest and profit sharing income is recognized on a time-proportionate basis in profit or loss, which includes income from money market instruments, debt instruments, sukuk, and asset-backed securities.

Income from distribution of rights (dividends, bonus shares, and other distributable rights) by the issuer company is recognized at *ex-date*.

Unrealized gain or loss on investments arising from the increase or decrease in market values (fair values) and realized gain or loss on investments arising from sale of investment portfolios are recognized in profit or loss. To calculate the net realized gain or loss from the sale of investment portfolios, the costs of investment sold are determined using the weighted average method.

Investment expenses including final income tax are accrued on a daily basis.

**g. Transactions with Related Parties**

In accordance with the Decision of the Head of Department of the Capital Market Supervisory 2A No. Kep-04/PM.21/2014 dated October 7, 2014 concerning Related Parties in the Management of Mutual Funds in the Form of Collective Investment Contract, PT Setiabudi Investment Management, the Investment Manager, is a related party of the Mutual Fund.

**h. Income Tax**

Income tax for the Mutual Fund is regulated by the Circular Letter of the Directorate General of Taxation No. SE-18/PJ.42/1996 dated April 30, 1996 regarding Income Tax on Mutual Fund's Operations, and other prevailing tax regulations. The taxable income pertains only to the Mutual Fund's income, while the redemption of investment units and the income distributed to its unitholders are not taxable.

#### **Pajak Penghasilan Final**

Pendapatan yang telah dikenakan pajak penghasilan final tidak lagi dilaporkan sebagai pendapatan kena pajak, dan semua beban sehubungan dengan pendapatan yang telah dikenakan pajak penghasilan final tidak boleh dikurangkan.

#### **Pajak Kini**

Pajak kini ditentukan berdasarkan laba kena pajak dalam tahun yang bersangkutan yang dihitung berdasarkan tarif pajak yang berlaku.

#### **i. Peristiwa Setelah Periode Pelaporan**

Peristiwa-peristiwa yang terjadi setelah periode pelaporan yang menyediakan tambahan informasi mengenai posisi keuangan Reksa Dana pada tanggal laporan posisi keuangan (peristiwa penyesuaian), jika ada, telah tercermin dalam laporan keuangan. Peristiwa-peristiwa yang terjadi setelah periode pelaporan yang tidak memerlukan penyesuaian (peristiwa non-penyesuaian), apabila jumlahnya material, telah diungkapkan dalam laporan keuangan.

### **3. Penggunaan Estimasi, Pertimbangan, dan Asumsi**

Dalam penerapan kebijakan akuntansi, seperti yang diungkapkan dalam Catatan 2 atas laporan keuangan, Reksa Dana harus membuat estimasi, pertimbangan, dan asumsi atas nilai tercatat aset dan liabilitas yang tidak tersedia oleh sumber-sumber lain. Estimasi dan asumsi tersebut berdasarkan pengalaman historis dan faktor lain yang dipertimbangkan relevan.

Pengungkapan berikut mencakup ikhtisar estimasi, pertimbangan, dan asumsi signifikan yang berpengaruh terhadap jumlah-jumlah yang dilaporkan serta pengungkapan dalam laporan keuangan.

#### **Final Income Tax**

Income subject to final income tax is not to be reported as taxable income, and all expenses related to income subject to final income tax are not deductible.

#### **Current Tax**

Current tax is determined based on the taxable income for the year computed using prevailing tax rates.

#### **i. Events after the Reporting Period**

Post year-end events that provide additional information about the Mutual Fund's statement of financial position at the reporting date (adjusting events), if any, are reflected in the financial statements. Post year-end events that are not adjusting events are disclosed in the notes to financial statements when material.

### **3. Use of Estimates, Judgments, and Assumptions**

In the application of the accounting policies, which are described in Note 2 to the financial statements, the Mutual Fund is required to make estimates, judgments, and assumptions about the carrying values of assets and liabilities that are not readily apparent from other sources. The estimates and assumptions are based on historical experience and other factors that are considered to be relevant.

The following disclosures represent a summary of the significant estimates, judgments, and assumptions that affected certain reported amounts and disclosures in the financial statements.

### **Pertimbangan**

Pertimbangan-pertimbangan berikut dibuat dalam proses penerapan kebijakan akuntansi Reksa Dana yang memiliki dampak yang paling signifikan terhadap jumlah-jumlah yang diakui dalam laporan keuangan:

a. **Klasifikasi Aset Keuangan dan Liabilitas Keuangan**

Reksa Dana menentukan klasifikasi aset dan liabilitas tertentu sebagai aset keuangan dan liabilitas keuangan dengan menilai apakah aset dan liabilitas tersebut memenuhi kriteria yang ditetapkan dalam PSAK No. 109. Aset keuangan dan liabilitas keuangan dicatat sesuai dengan kebijakan akuntansi Reksa Dana sebagaimana diungkapkan dalam Catatan 2.

b. **Cadangan Kerugian Penurunan Nilai Aset Keuangan**

Pada setiap tanggal laporan posisi keuangan, Reksa Dana menilai apakah risiko kredit atas instrumen keuangan telah meningkat secara signifikan sejak pengakuan awal. Ketika melakukan penilaian tersebut, Reksa Dana mempertimbangkan perubahan risiko gagal bayar yang terjadi selama umur instrumen keuangan. Dalam melakukan penilaian tersebut, Reksa Dana membandingkan risiko gagal bayar yang terjadi pada tanggal pelaporan dengan risiko gagal bayar pada saat pengakuan awal, serta mempertimbangkan informasi, termasuk informasi masa lalu, kondisi saat ini, dan informasi bersifat perkiraan masa depan (*forward-looking*), yang wajar dan terdukung yang tersedia tanpa biaya atau upaya berlebihan.

Reksa Dana mengukur cadangan kerugian sepanjang umurnya, jika risiko kredit atas instrumen keuangan tersebut telah meningkat secara signifikan sejak pengakuan awal, jika tidak, maka Reksa Dana mengukur cadangan kerugian untuk instrumen keuangan tersebut sejumlah kerugian kredit ekspektasian 12 bulan. Suatu evaluasi yang bertujuan untuk mengidentifikasi jumlah cadangan kerugian kredit ekspektasian yang harus dibentuk, dilakukan secara berkala pada setiap periode pelaporan. Oleh karena itu, saat dan besaran jumlah cadangan kerugian kredit ekspektasian yang tercatat pada setiap periode dapat berbeda tergantung pada pertimbangan atas informasi yang tersedia atau berlaku pada saat itu.

### **Judgments**

The following judgments are made in the process of applying the Mutual Fund's accounting policies that have the most significant effects on the amounts recognized in the financial statements:

a. **Classification of Financial Assets and Financial Liabilities**

The Mutual Fund determines the classifications of certain assets and liabilities as financial assets and financial liabilities by judging if they meet the criteria set forth in PSAK No. 109. The financial assets and financial liabilities are accounted for in accordance with the Mutual Fund's accounting policies disclosed in Note 2.

b. **Allowance for Impairment of Financial Assets**

At each financial position reporting date, the Mutual Fund shall assess whether the credit risk of a financial instrument has increased significantly since initial recognition. When making the assessment, the Mutual Fund shall use the change in the risk of a default over the expected life of the financial instrument. To make that assessment, the Mutual Fund shall compare the risk of a default occurring on the financial instrument as at the reporting date with the risk of a default occurring on the financial instrument as at the date of initial recognition and consider reasonable and supportable information, including that which are past events, current conditions, and forward-looking, that are available without undue cost or effort.

The Mutual Fund shall measure the loss allowance for a financial instrument at an amount equal to the lifetime expected credit losses if the credit risk on that financial instrument has increased significantly since initial recognition, otherwise, the Mutual Fund shall measure the loss allowance for that financial instrument at an amount equal to 12-month expected credit losses. Evaluation of financial assets to determine the allowance for expected credit loss to be provided is performed periodically in each reporting period. Therefore, the timing and amount of allowance for expected credit loss recorded at each period might differ based on the judgments and estimates that are available or valid at each period.

c. Pajak Penghasilan

Pertimbangan yang signifikan dibutuhkan untuk menentukan jumlah pajak penghasilan. Terdapat sejumlah transaksi dan perhitungan yang menimbulkan ketidakpastian penentuan jumlah pajak penghasilan karena interpretasi atas peraturan pajak yang berbeda. Jika hasil pemeriksaan pajak berbeda dengan jumlah yang sebelumnya telah dibukukan, maka selisih tersebut akan berdampak terhadap aset dan liabilitas pajak kini dan tangguhan dalam periode dimana hasil pemeriksaan tersebut terjadi.

**Estimasi dan Asumsi**

Asumsi utama mengenai masa depan dan sumber utama lain dalam mengestimasi ketidakpastian pada tanggal pelaporan yang mempunyai risiko signifikan yang dapat menyebabkan penyesuaian material terhadap nilai tercatat aset dan liabilitas dalam periode berikutnya diungkapkan di bawah ini. Estimasi dan asumsi didasarkan pada parameter yang tersedia saat laporan keuangan disusun. Kondisi yang ada dan asumsi mengenai perkembangan masa depan dapat berubah karena perubahan situasi pasar yang berada di luar kendali Reksa Dana. Perubahan tersebut tercermin dalam asumsi ketika keadaan tersebut terjadi.

**Nilai Wajar Aset Keuangan**

Standar Akuntansi Keuangan di Indonesia mensyaratkan pengukuran aset keuangan tertentu pada nilai wajarnya, dan penyajian ini mengharuskan penggunaan estimasi. Komponen pengukuran nilai wajar yang signifikan ditentukan berdasarkan bukti obyektif yang dapat diverifikasi (seperti nilai tukar, suku bunga), sedangkan saat dan besaran perubahan nilai wajar dapat menjadi berbeda karena penggunaan metode penilaian yang berbeda.

Nilai wajar portofolio efek diungkapkan pada Catatan 8.

c. Income Taxes

Significant judgment is required in determining the provision for income taxes. There are many transactions and calculations for which the ultimate tax determination is uncertain due to different interpretation of tax regulations. Where the final tax outcome of these matters is different from the amounts that were initially recorded, such differences will have an impact on the current and deferred income tax assets and liabilities in the period in which such determination is made.

**Estimates and Assumptions**

The key assumptions concerning the future and other key sources of estimation uncertainty at the reporting date that have a significant risk of causing a material adjustment to the carrying values of assets and liabilities within the next financial period are disclosed below. The estimates and assumptions are based on parameters available when the financial statements were prepared. Existing circumstances and assumptions about future developments may change due to market changes on circumstances arising beyond the control of the Mutual Fund. Such changes are reflected in the assumptions when they occur.

**Fair Value of Financial Assets**

Indonesian Financial Accounting Standards require measurement of certain financial assets at fair values, and the disclosure requires the use of estimates. Significant component of fair value measurement is determined based on verifiable objective evidence (i.e. foreign exchange rate, interest rate), while timing and amount of changes in fair value might differ due to different valuation method used.

The fair values of investment portfolios are set out in Note 8.

**REKSA DANA SETIABUDI  
DANA OBLIGASI PRIMA**  
Catatan atas Laporan Keuangan  
Untuk Tahun-tahun yang Berakhir  
31 Desember 2024 dan 2023  
(Angka-angka Disajikan dalam Rupiah,  
kecuali Dinyatakan Lain)

**REKSA DANA SETIABUDI  
DANA OBLIGASI PRIMA**  
Notes to Financial Statements  
For the Years Ended  
December 31, 2024 and 2023  
(Figures are Presented in Rupiah,  
unless Otherwise Stated)

**4. Portofolio Efek**

**a. Efek Utang**

**4. Investment Portfolios**

**a. Debt Instruments**

		2024							
Jenis efek	Peringkat/ Rating	Nilai nominal/ Nominal value	Harga perolehan rata-rata/ Average cost	Nilai wajar/ Fair value	Suku bunga per tahun/ Interest rate per annum	Jatuh tempo/ Maturity date	Persentase terhadap jumlah portofolio efek/ Percentage to total investment portfolios	Type of investments	
			%		%		%		
<b>Aset Keuangan Diukur pada Nilai Wajar melalui Laba Rugi</b>								<b>Financial Assets at FVPL</b>	
<b>Obligasi</b>								<b>Bonds</b>	
II Hino Finance Indonesia B 2023	AA+(idn)	21.000.000.000	99,95	20.901.013.560	6,75	11-Jul-26	4,66	II Hino Finance Indonesia B 2023	
Berkelanjutan III Toyota Astra Financial Services II B 2022	AAA(idn)	19.700.000.000	98,13	19.666.755.265	5,70	23-Feb-25	4,38	Berkelanjutan III Toyota Astra Financial Services II B 2022	
Obligasi Pemerintah FR0082	-	16.000.000.000	99,70	15.987.936.800	7,00	15-Sep-30	3,56	Government Bonds FR0082	
Subordinasi Berkelanjutan II Bank Victoria I 2019	idBBB	15.000.000.000	100,00	15.265.047.000	11,75	28-Jun-26	3,40	Subordinasi Berkelanjutan II Bank Victoria I 2019	
Obligasi Pemerintah FR0090	-	15.000.000.000	98,93	14.424.614.100	5,13	15-Apr-27	3,22	Government Bonds FR0090	
Berkelanjutan III Bank Victoria I A 2023	idA-	14.000.000.000	99,94	13.976.357.640	9,25	09-Mar-26	3,12	Berkelanjutan III Bank Victoria I A 2023	
Berkelanjutan VII Sarana Multigriya Finansial V A 2024	idAAA	12.000.000.000	99,99	11.990.400.000	6,70	06-Jul-25	2,67	Berkelanjutan VII Sarana Multigriya Finansial V A 2024	
Berkelanjutan I JACCS MPM Finance Indonesia III B 2024	AA(idn)	12.000.000.000	99,90	11.880.857.040	7,25	19-Apr-27	2,65	Berkelanjutan I JACCS MPM Finance Indonesia III B 2024	
Berkelanjutan III Jaya Ancol I A 2024	idA+	11.000.000.000	99,90	11.349.098.640	8,50	09-Jul-27	2,53	Berkelanjutan III Jaya Ancol I A 2024	
Berkelanjutan I Angkasa Pura I I B 2021	idAAA	11.000.000.000	98,80	10.958.210.560	7,10	08-Sep-26	2,44	Berkelanjutan I Angkasa Pura I I B 2021	
Berkelanjutan IV Wom Finance III B 2023	AA(idn)	11.000.000.000	100,00	10.926.281.300	7,00	11-Apr-26	2,44	Berkelanjutan IV Wom Finance III B 2023	
Obligasi Pemerintah FR0101	-	10.339.000.000	101,58	10.292.255.830	6,88	15-Apr-29	2,29	Government Bonds FR0101	
Obligasi III Wahana Inti Selaras B 2024	idA	9.000.000.000	99,85	9.273.382.920	8,75	05-Jul-27	2,08	Obligasi III Wahana Inti Selaras B 2024	
Berkelanjutan VI Tower Bersama Infrastructure IV A 2024	AA+(idn)	9.000.000.000	99,83	8.993.700.000	6,45	13-Dec-25	2,00	Berkelanjutan VI Tower Bersama Infrastructure IV A 2024	
Obligasi III Hino Finance Indonesia B 2024	AA+(idn)	9.000.000.000	99,90	8.947.977.750	7,25	05-Jul-27	1,99	Obligasi III Hino Finance Indonesia B 2024	
Berkelanjutan III SMART III B 2022	idAA-	8.000.000.000	99,93	7.999.264.800	7,25	16-Feb-25	1,78	Berkelanjutan III SMART III B 2022	
Berkelanjutan III Bumi Serpong Damai I A 2022	idAA	8.000.000.000	99,47	7.996.000.000	6,75	07-Apr-25	1,78	Berkelanjutan III Bumi Serpong Damai I A 2022	
Berkelanjutan V WOM Finance I A 2024	idAA+	8.000.000.000	99,95	7.996.000.000	6,75	12-Jul-25	1,78	Berkelanjutan V WOM Finance I A 2024	
Berkelanjutan VI Astra Sedaya Finance III A 2024	AAA(idn)	8.000.000.000	99,95	7.991.200.000	6,40	03-Mei-25	1,78	Berkelanjutan VI Astra Sedaya Finance III A 2024	
Berkelanjutan V BFI Finance Indonesia IV B 2023	AA-(idn)	8.000.000.000	100,00	7.988.950.320	7,00	14-Apr-25	1,78	Berkelanjutan V BFI Finance Indonesia IV B 2023	
Berkelanjutan III Bank Victoria II 2024	idA-	8.000.000.000	99,85	7.931.989.280	9,50	12-Jul-27	1,77	Berkelanjutan III Bank Victoria II 2024	
Berkelanjutan IV Summarecon Agung II A 2023	idA+	8.000.000.000	99,00	7.884.454.800	7,35	19-Okt-26	1,76	Berkelanjutan IV Summarecon Agung II A 2023	
Berkelanjutan II Bussan Auto Finance III B 2023	AAA(idn)	7.000.000.000	99,95	6.995.334.430	7,10	18-Apr-26	1,56	Berkelanjutan II Bussan Auto Finance III B 2023	
Berkelanjutan I JACCS MPM Finance Indonesia III A 2024	AA(idn)	7.000.000.000	99,55	6.993.700.000	6,70	29-Apr-25	1,56	Berkelanjutan I JACCS MPM Finance Indonesia III A 2024	
Tamaris Hydro I A 2022	idAAA(sf)	7.000.000.000	97,83	6.982.131.030	5,50	08-Mar-25	1,56	Tamaris Hydro I A 2022	
II Wahana Inti Selaras B 2023	idA	7.000.000.000	99,92	6.862.166.500	8,00	08-Agt-26	1,53	II Wahana Inti Selaras B 2023	
Berkelanjutan IV Merdeka Copper Gold I 2022	idA+	6.000.000.000	99,90	6.083.944.980	10,30	13-Dec-25	1,36	Berkelanjutan IV Merdeka Copper Gold I 2022	
Berkelanjutan IV Chandra Asri Pacific IV A 2024	idAA-	6.000.000.000	99,85	6.012.036.660	7,95	01-Mar-27	1,34	Berkelanjutan IV Chandra Asri Pacific IV A 2024	
Berkelanjutan VI Tower Bersama Infrastructure I B 2023	AA+(idn)	6.000.000.000	99,98	5.904.672.240	6,25	11-Jul-26	1,32	Berkelanjutan VI Tower Bersama Infrastructure I B 2023	
Subordinasi Berkelanjutan II Bank BJB I A 2020	idA+	5.000.000.000	100,50	5.007.912.900	8,60	03-Mar-25	1,12	Subordinasi Berkelanjutan II Bank BJB I A 2020	
Berkelanjutan I JACCS MPM Finance Indonesia I B 2022	AA(idn)	5.000.000.000	100,00	5.000.757.050	7,40	10-Agt-25	1,11	Berkelanjutan I JACCS MPM Finance Indonesia I B 2022	
Berkelanjutan II Bussan Auto Finance IV 2023	AAA(idn)	5.000.000.000	99,05	4.972.787.750	6,50	08-Sep-26	1,11	Berkelanjutan II Bussan Auto Finance IV 2023	
Berkelanjutan I Oto Multiartha I A 2023	idAAA	5.000.000.000	99,98	4.940.982.150	6,35	07-Jul-26	1,10	Berkelanjutan I Oto Multiartha I A 2023	
II BRI Finance B 2023	idAA	5.000.000.000	100,00	4.914.989.850	6,40	11-Jul-26	1,10	II BRI Finance B 2023	
Berkelanjutan Indonesia Eximbank IV I C 2018	idAAA	4.000.000.000	101,00	4.022.439.960	8,30	06-Jun-25	0,90	Berkelanjutan Indonesia Eximbank IV I C 2018	
Berkelanjutan III Merdeka Copper Gold III B 2022	idA+	4.000.000.000	99,90	4.010.976.200	8,25	01-Sep-25	0,89	Berkelanjutan III Merdeka Copper Gold III B 2022	
Berkelanjutan VI Adira Finance III A 2024	idAAA	4.000.000.000	99,95	3.995.600.000	6,40	13-Mei-25	0,89	Berkelanjutan VI Adira Finance III A 2024	
Berkelanjutan II XL Axiata I A 2022	AAA(idn)	4.000.000.000	98,75	3.992.356.920	6,75	01-Sep-25	0,89	Berkelanjutan II XL Axiata I A 2022	
Berkelanjutan Indonesia Eximbank IV II D 2018	idAAA	3.000.000.000	101,75	3.033.633.390	8,75	05-Sep-25	0,68	Berkelanjutan Indonesia Eximbank IV II D 2018	
Berkelanjutan II Bussan Auto Finance I B 2022	AAA(idn)	3.000.000.000	99,95	3.000.074.370	7,00	05-Jul-25	0,67	Berkelanjutan II Bussan Auto Finance I B 2022	
Berkelanjutan VI Federal International Finance IV B 2024	idAAA	3.000.000.000	99,95	2.978.424.660	6,90	06-Sep-27	0,66	Berkelanjutan VI Federal International Finance IV B 2024	
Berkelanjutan I Oto Multiartha II B 2024	idAAA	3.000.000.000	99,95	2.973.084.930	6,90	04-Sep-27	0,66	Berkelanjutan I Oto Multiartha II B 2024	
Berkelanjutan I Sampoerna Agro III A 2022	idA	1.000.000.000	99,95	998.849.970	7,15	02-Mar-25	0,22	Berkelanjutan I Sampoerna Agro III A 2022	
Berkelanjutan I Sampoerna Agro III B 2022	idA	1.000.000.000	99,95	983.488.410	8,40	02-Mar-27	0,22	Berkelanjutan I Sampoerna Agro III B 2022	
Jumlah		<u>352.039.000.000</u>		<u>351.282.101.235</u>			<u>78,31</u>	Total	

**REKSA DANA SETIABUDI  
DANA OBLIGASI PRIMA**  
Catatan atas Laporan Keuangan  
Untuk Tahun-tahun yang Berakhir  
31 Desember 2024 dan 2023  
(Angka-angka Disajikan dalam Rupiah,  
kecuali Dinyatakan Lain)

**REKSA DANA SETIABUDI  
DANA OBLIGASI PRIMA**  
Notes to Financial Statements  
For the Years Ended  
December 31, 2024 and 2023  
(Figures are Presented in Rupiah,  
unless Otherwise Stated)

2023								
Jenis efek	Peringkat/ Rating	Nilai nominal/ Nominal value	Harga perolehan rata-rata/ Average cost %	Nilai wajar/ Fair value	Suku bunga per tahun/ Interest rate per annum %	Jatuh tempo/ Maturity date	Persentase terhadap jumlah portofolio efek/ Percentage to total investment portfolios %	Type of investments
<b>Aset Keuangan Diukur pada Nilai Wajar melalui Laba Rugi</b>								<b>Financial Assets at FVPL</b>
<b>Obligasi</b>								<b>Bonds</b>
Obligasi II Hino Finance Indonesia B 2023	AAA(idn)	21.000.000.000	99,95	20.846.759.430	6,75	11-Jul-26	4,90	Obligasi II Hino Finance Indonesia B 2023
Berkelanjutan III Toyota Astra Financial Services II B 2022	idAAA	19.700.000.000	98,13	19.489.615.032	5,70	23-Feb-25	4,58	Berkelanjutan III Toyota Astra Financial Services II B 2022
Obligasi Pemerintah FR0082	-	16.000.000.000	99,70	16.410.392.320	7,00	15-Sep-30	3,85	Government Bonds FR0082
Berkelanjutan III Maybank Finance I 2021	AAA(idn)	16.000.000.000	99,58	15.955.726.240	6,30	23-Jun-24	3,75	Berkelanjutan III Maybank Finance I 2021
Subordinasi Berkelanjutan II Bank Victoria I 2019	idBBB	15.000.000.000	100,00	15.319.511.250	11,75	28-Jun-26	3,60	Subordinasi Berkelanjutan II Bank Victoria I 2019
Obligasi Pemerintah FR0090	-	15.000.000.000	98,93	14.498.400.000	5,13	15-Apr-27	3,41	Government Bonds FR0090
Berkelanjutan III Bank Victoria I A 2023	idA-	14.000.000.000	99,94	14.061.450.060	9,25	09-Mar-26	3,30	Berkelanjutan III Bank Victoria I A 2023
Berkelanjutan V BFI Finance Indonesia II C 2021	A+(idn)	12.000.000.000	100,00	11.993.542.320	7,25	06-Agt-24	2,82	Berkelanjutan V BFI Finance Indonesia II C 2021
Berkelanjutan IV WOM Finance I B 2021	AA(idn)	12.000.000.000	99,95	11.982.452.640	7,00	28-Jul-24	2,81	Berkelanjutan IV WOM Finance I B 2021
Berkelanjutan I Angkasa Pura I I B 2021	idAA+	11.000.000.000	98,80	11.093.742.440	7,10	08-Sep-26	2,61	Berkelanjutan I Angkasa Pura I I B 2021
Berkelanjutan IV WOM Finance III B 2023	AA(idn)	11.000.000.000	100,00	10.934.625.130	7,00	11-Apr-26	2,57	Berkelanjutan IV WOM Finance III B 2023
Berkelanjutan III SMART I B 2021	idA+	10.000.000.000	99,95	10.064.515.500	8,75	10-Jun-24	2,36	Berkelanjutan III SMART I B 2021
Berkelanjutan V Tower Bersama Infrastructure VI 2023	AA+(idn)	10.000.000.000	99,95	10.006.000.000	6,13	27-Feb-24	2,35	Berkelanjutan V Tower Bersama Infrastructure VI 2023
Berkelanjutan III Protelindo III A 2023	AAA(idn)	9.500.000.000	99,99	9.509.500.000	6,15	18-Jun-24	2,23	Berkelanjutan III Protelindo III A 2023
Berkelanjutan I Sampoerna Agro II A 2021	idA	9.000.000.000	99,85	9.032.461.200	9,45	17-Mar-24	2,12	Berkelanjutan I Sampoerna Agro II A 2021
Berkelanjutan III SMART III B 2022	idA+	8.000.000.000	99,93	8.128.400.000	7,25	16-Feb-25	1,91	Berkelanjutan III SMART III B 2022
Berkelanjutan V Federal International Finance V A 2023	idAAA	8.000.000.000	99,99	8.003.200.000	6,00	05-Mar-24	1,88	Berkelanjutan V Federal International Finance V A 2023
Berkelanjutan V BFI Finance Indonesia IV B 2023	AA(idn)	8.000.000.000	100,00	7.946.446.720	7,00	14-Apr-25	1,87	Berkelanjutan V BFI Finance Indonesia IV B 2023
Subordinasi Berkelanjutan I Bank BJB I B 2017	idA+	7.000.000.000	103,10	7.133.338.730	9,90	06-Dec-24	1,68	Subordinasi Berkelanjutan I Bank BJB I B 2017
Berkelanjutan II Bussan Auto Finance III B 2023	idAAA	7.000.000.000	99,95	7.035.509.740	7,10	18-Apr-26	1,65	Berkelanjutan II Bussan Auto Finance III B 2023
Berkelanjutan III Protelindo II A 2023	AAA(idn)	7.000.000.000	99,98	7.010.850.000	6,35	31-Mar-24	1,65	Berkelanjutan III Protelindo II A 2023
Obligasi II Wahana Inti Selaras B 2023	idA	7.000.000.000	99,92	6.955.304.510	8,00	08-Agt-26	1,63	Obligasi II Wahana Inti Selaras B 2023
Tamaris Hydro I A 2022	idAAA(sf)	7.000.000.000	97,83	6.951.241.990	5,50	08-Mar-25	1,63	Tamaris Hydro I A 2022
Berkelanjutan IV Merdeka Copper Gold I 2022	idA+	6.000.000.000	99,90	6.238.643.340	10,30	13-Dec-25	1,47	Berkelanjutan IV Merdeka Copper Gold I 2022
Berkelanjutan V BFI Finance Indonesia I B 2021	A+(idn)	6.000.000.000	100,00	6.012.009.060	7,75	28-Mei-24	1,41	Berkelanjutan V BFI Finance Indonesia I B 2021
Berkelanjutan II Jaya Ancol II B 2021	idA+	6.000.000.000	99,95	6.009.390.720	8,90	10-Feb-24	1,41	Berkelanjutan II Jaya Ancol II B 2021
Berkelanjutan VI Tower Bersama Infrastructure I B 2023	AA+(idn)	6.000.000.000	99,98	5.838.596.460	6,25	11-Jul-26	1,37	Berkelanjutan VI Tower Bersama Infrastructure I B 2023
Obligasi Pemerintah FR0077	-	5.000.000.000	101,29	5.034.500.000	8,13	15-Mei-24	1,18	Government Bonds FR0077
Subordinasi Berkelanjutan II Bank BJB I A 2020	idA+	5.000.000.000	100,50	5.013.600.050	8,60	03-Mar-25	1,18	Subordinasi Berkelanjutan II Bank BJB I A 2020
Berkelanjutan I Angkasa Pura I I A 2021	idAA+	5.000.000.000	100,00	5.003.748.900	6,70	08-Sep-24	1,18	Berkelanjutan I Angkasa Pura I I A 2021
Berkelanjutan VI Tower Bersama Infrastructure II 2023	AA+(idn)	5.000.000.000	99,70	4.994.500.000	6,75	15-Dec-24	1,17	Berkelanjutan VI Tower Bersama Infrastructure II 2023
Berkelanjutan I JACCS MPM Finance Indonesia I B 2022	AA(idn)	5.000.000.000	100,00	4.991.297.450	7,40	10-Agt-25	1,17	Berkelanjutan I JACCS MPM Finance Indonesia I B 2022
Berkelanjutan I OTO Multiartha I A 2023	idAA+	5.000.000.000	99,98	4.871.371.900	6,35	07-Jul-26	1,14	Berkelanjutan I OTO Multiartha I A 2023
Obligasi II BRI Finance B 2023	idA	5.000.000.000	100,00	4.854.616.450	6,40	11-Jul-26	1,14	Obligasi II BRI Finance B 2023
Berkelanjutan III Merdeka Copper Gold III B 2022	idA+	4.000.000.000	99,90	4.125.858.760	8,25	01-Sep-25	0,97	Berkelanjutan III Merdeka Copper Gold III B 2022
Berkelanjutan II XL Axiata I A 2022	AAA(idn)	4.000.000.000	98,75	3.993.875.080	6,75	01-Sep-25	0,94	Berkelanjutan II XL Axiata I A 2022
Berkelanjutan Indonesia Eximbank IV C 2019	idAAA	3.000.000.000	99,99	3.018.861.420	8,90	23-Apr-24	0,71	Berkelanjutan Indonesia Eximbank IV C 2019
Berkelanjutan II Bussan Auto Finance I B 2022	AAA(idn)	3.000.000.000	99,95	3.001.297.050	7,00	05-Jul-25	0,71	Berkelanjutan II Bussan Auto Finance I B 2022
Obligasi Pemerintah FR0070	-	1.700.000.000	102,72	1.707.990.000	8,38	15-Mar-24	0,40	Government Bonds FR0070
Berkelanjutan I Sampoerna Agro III B 2022	idA	1.000.000.000	99,95	1.034.072.200	8,40	02-Mar-27	0,24	Berkelanjutan I Sampoerna Agro III B 2022
Berkelanjutan VII Sarana Multigriya Finansial II A 2023	idAAA	1.000.000.000	100,00	1.001.000.000	6,19	30-Okt-24	0,24	Berkelanjutan VII Sarana Multigriya Finansial II A 2023
Berkelanjutan IV Toyota Astra Financial Services II A 2023	AAA(idn)	1.000.000.000	99,96	1.000.000.000	6,00	13-Okt-24	0,23	Berkelanjutan IV Toyota Astra Financial Services II A 2023
Berkelanjutan I Sampoerna Agro III A 2022	idA	1.000.000.000	99,95	986.887.040	7,15	02-Mar-25	0,23	Berkelanjutan I Sampoerna Agro III A 2022
Jumlah		<u>338.900.000.000</u>		<u>339.095.101.132</u>			<u>79,65</u>	Total

Nilai tercatat efek utang pada laporan keuangan adalah sebesar nilai wajarnya.

Reksa Dana mengklasifikasikan pengukuran nilai wajar efek utang dengan menggunakan hirarki nilai wajar Level 1 (Catatan 8).

The carrying value of debt instruments in the financial statements is equal to their fair values.

The Mutual Fund classifies fair value measurements of debt instruments using a fair value hierarchy Level 1 (Note 8).

**REKSA DANA SETIABUDI  
DANA OBLIGASI PRIMA**  
Catatan atas Laporan Keuangan  
Untuk Tahun-tahun yang Berakhir  
31 Desember 2024 dan 2023  
(Angka-angka Disajikan dalam Rupiah,  
kecuali Dinyatakan Lain)

**REKSA DANA SETIABUDI  
DANA OBLIGASI PRIMA**  
Notes to Financial Statements  
For the Years Ended  
December 31, 2024 and 2023  
(Figures are Presented in Rupiah,  
unless Otherwise Stated)

Efek utang dalam portofolio efek Reksa Dana mempunyai sisa jangka waktu sampai dengan 6 tahun. Dalam hal harga perdagangan terakhir efek di bursa efek tidak mencerminkan nilai pasar wajar pada saat itu, maka nilai wajar efek utang ditentukan berdasarkan pertimbangan terbaik Manajer Investasi dengan mengacu kepada Surat Keputusan Ketua Bapepam dan LK mengenai "Nilai Pasar Wajar dari Efek dalam Portofolio Reksa Dana". Nilai realisasi dari efek utang tersebut dapat berbeda dengan nilai wajar efek utang masing-masing pada tanggal 31 Desember 2024 dan 2023.

Debt instruments in the Mutual Fund's investment portfolios have remaining terms up to 6 years. In case the closing trading price in the stock exchange does not reflect the fair market value at a particular time, the fair values of these debt instruments are then determined based on the best judgment by the Investment Manager in accordance with the Decision Letter of the Chairman of Bapepam-LK regarding "Fair Market Value of Securities in the Mutual Fund Portfolios". The estimated values of such debt instruments as of December 31, 2024 and 2023 may differ from their respective values upon realization.

**b. Instrumen Pasar Uang**

**b. Money Market Instruments**

Jenis efek	2024				Type of investments
	Nilai tercatat/ Carrying value	Suku bunga per tahun atau Tingkat bagi hasil/ Interest rate per annum or Profit sharing ratio %	Jatuh tempo/ Maturity date	Persentase terhadap jumlah portofolio efek/ Percentage to total investment portfolios %	
<b>Aset Keuangan Diukur Pada Biaya Perolehan Diamortisasi</b>					<b>Financial Assets at Amortized Cost</b>
Deposito berjangka					Time deposits
PT Bank Sahabat Sampoerna	10.900.000.000	7,85	20-Mar-25	2,43	PT Bank Sahabat Sampoerna
PT Bank Jago Tbk	6.200.000.000	7,30	30-Mar-25	1,38	PT Bank Jago Tbk
PT BPD Jawa Barat dan Banten Tbk	6.000.000.000	7,00	19-Des-25	1,34	PT BPD Jawa Barat dan Banten Tbk
PT BPD Jawa Barat dan Banten Tbk	5.000.000.000	7,00	20-Des-25	1,11	PT BPD Jawa Barat dan Banten Tbk
PT BPD Jawa Barat dan Banten Tbk	4.000.000.000	7,00	18-Des-25	0,90	PT BPD Jawa Barat dan Banten Tbk
PT Bank Jago Tbk	2.500.000.000	7,30	11-Mar-25	0,56	PT Bank Jago Tbk
PT Bank Jago Tbk	2.400.000.000	7,30	06-Mar-25	0,54	PT Bank Jago Tbk
PT Bank Nationalnoba Tbk	2.000.000.000	7,80	13-Mar-25	0,45	PT Bank Nationalnoba Tbk
PT Bank MNC Internasional Tbk	1.600.000.000	7,75	13-Mar-25	0,36	PT Bank MNC Internasional Tbk
PT Bank Nationalnoba Tbk	850.000.000	7,80	27-Mar-25	0,19	PT Bank Nationalnoba Tbk
PT Allo Bank Indonesia Tbk	750.000.000	7,25	21-Feb-25	0,17	PT Allo Bank Indonesia Tbk
PT Bank Sahabat Sampoerna	650.000.000	7,85	23-Mar-25	0,14	PT Bank Sahabat Sampoerna
PT Bank MNC Internasional Tbk	400.000.000	7,75	17-Mar-25	0,09	PT Bank MNC Internasional Tbk
<b>Deposito berjangka syariah</b>					<b>Sharia time deposits</b>
PT Bank Jabar Banten Syariah	8.000.000.000	7,25	04-Mar-25	1,78	PT Bank Jabar Banten Syariah
PT Bank Jabar Banten Syariah	6.000.000.000	7,30	13-Mar-25	1,34	PT Bank Jabar Banten Syariah
PT Bank Jabar Banten Syariah	5.000.000.000	7,30	06-Mar-25	1,11	PT Bank Jabar Banten Syariah
PT Bank Jabar Banten Syariah	5.000.000.000	7,30	16-Mar-25	1,11	PT Bank Jabar Banten Syariah
PT Bank Riau Kepri Syariah	5.000.000.000	7,25	19-Mar-25	1,11	PT Bank Riau Kepri Syariah
PT Bank Riau Kepri Syariah	3.300.000.000	7,25	30-Mar-25	0,74	PT Bank Riau Kepri Syariah
PT Bank Jabar Banten Syariah	2.250.000.000	7,30	09-Mar-25	0,50	PT Bank Jabar Banten Syariah
PT Bank Jabar Banten Syariah	1.000.000.000	7,30	10-Mar-25	0,22	PT Bank Jabar Banten Syariah
<b>Jumlah</b>	<b>78.800.000.000</b>			<b>17,57</b>	<b>Total</b>

**REKSA DANA SETIABUDI  
DANA OBLIGASI PRIMA**  
Catatan atas Laporan Keuangan  
Untuk Tahun-tahun yang Berakhir  
31 Desember 2024 dan 2023  
(Angka-angka Disajikan dalam Rupiah,  
kecuali Dinyatakan Lain)

**REKSA DANA SETIABUDI  
DANA OBLIGASI PRIMA**  
Notes to Financial Statements  
For the Years Ended  
December 31, 2024 and 2023  
(Figures are Presented in Rupiah,  
unless Otherwise Stated)

Jenis efek	Nilai tercatat/ Carrying value	2023		Persentase terhadap jumlah portofolio efek/ Percentage to total investment portfolios	Type of investments
		Suku bunga per tahun atau Tingkat bagi hasil/ Interest rate per annum or Profit sharing ratio	Jatuh tempo/ Maturity date		
		%		%	
<b>Aset Keuangan Diukur Pada Biaya Perolehan Diamortisasi</b>					<b>Financial Assets at Amortized Cost</b>
Deposito berjangka					Time deposits
PT Bank Sahabat Sampoerna	12.000.000.000	8,00	12-Mar-24	2,82	PT Bank Sahabat Sampoerna
PT BPD Jawa Barat dan Banten Tbk	9.500.000.000	7,50	13-Des-24	2,23	PT BPD Jawa Barat dan Banten Tbk
PT BPD Sumatera Selatan dan Bangka Belitung	6.500.000.000	7,00	27-Jan-24	1,53	PT BPD Sumatera Selatan dan Bangka Belitung
PT Bank Sahabat Sampoerna	5.450.000.000	7,00	16-Jan-24	1,28	PT Bank Sahabat Sampoerna
PT BPD Jawa Barat dan Banten Tbk	5.000.000.000	7,50	20-Des-24	1,17	PT BPD Jawa Barat dan Banten Tbk
PT BPD Jawa Barat dan Banten Tbk	4.500.000.000	7,50	18-Des-24	1,06	PT BPD Jawa Barat dan Banten Tbk
PT BPD Jawa Barat dan Banten Tbk	1.500.000.000	7,50	11-Des-24	0,35	PT BPD Jawa Barat dan Banten Tbk
PT Bank Sahabat Sampoerna	1.150.000.000	8,00	29-Mar-24	0,27	PT Bank Sahabat Sampoerna
PT Bank Sahabat Sampoerna	600.000.000	8,00	22-Mar-24	0,14	PT Bank Sahabat Sampoerna
PT BPD Jawa Barat dan Banten Tbk	600.000.000	7,50	08-Des-24	0,14	PT BPD Jawa Barat dan Banten Tbk
PT BPD Sulawesi Utara dan Gorontalo	450.000.000	7,75	28-Mar-24	0,11	PT BPD Sulawesi Utara dan Gorontalo
PT BPD Sulawesi Utara dan Gorontalo	450.000.000	7,75	29-Mar-24	0,11	PT BPD Sulawesi Utara dan Gorontalo
PT BPD Jawa Barat dan Banten Tbk	400.000.000	7,50	15-Des-24	0,09	PT BPD Jawa Barat dan Banten Tbk
<b>Deposito berjangka syariah</b>					<b>Sharia time deposits</b>
PT Bank Jabar Banten Syariah	8.000.000.000	7,75	22-Mar-24	1,88	PT Bank Jabar Banten Syariah
PT Bank Riau Kepri Syariah	4.500.000.000	7,75	20-Mar-24	1,06	PT Bank Riau Kepri Syariah
PT BPD Kalimantan Barat (Unit Usaha Syariah)	2.500.000.000	7,75	22-Jan-24	0,59	PT BPD Kalimantan Barat (Sharia Bussines Unit)
PT Bank Jabar Banten Syariah	500.000.000	7,75	27-Mar-24	0,12	PT Bank Jabar Banten Syariah
PT Bank Riau Kepri Syariah	300.000.000	7,25	05-Mar-24	0,07	PT Bank Riau Kepri Syariah
Jumlah	<u>63.900.000.000</u>			<u>15,02</u>	Total

Nilai tercatat deposito berjangka di laporan keuangan telah mencerminkan nilai nominal dan nilai wajarnya.

The carrying value of time deposits in the financial statements reflects their nominal and fair values.

**c. Sukuk**

**c. Sukuk**

Jenis efek	Peringkat/ Rating	Nilai nominal/ Nominal value	2024		Tingkat bagi hasil/ Profit sharing ratio	Jatuh tempo/ Maturity date	Persentase terhadap jumlah portofolio efek/ Percentage to total investment portfolios	Type of investments
			Harga perolehan rata-rata/ Average cost	Nilai wajar/ Fair value				
			%		%	%		
<b>Sukuk Diukur pada Nilai Wajar melalui Laba Rugi</b>								<b>Sukuk Measured at FVPL</b>
Sukuk								Sukuk
Wakalah Bi AI-Istismar Berkelanjutan I CIMB Niaga Auto Finance I A 2024	AA+(idn)	8.000.000.000	99,97	7.996.000.000	6,80	19-Jul-25	1,79	Wakalah Bi AI-Istismar Berkelanjutan I CIMB Niaga Auto Finance I A 2024
Ijarah Berkelanjutan I Samudera Indonesia I B 2023	idA+(sy)	<u>6.000.000.000</u>	99,90	<u>6.068.528.160</u>	9,45	02-Agt-28	<u>1,35</u>	Ijarah Berkelanjutan I Samudera Indonesia I B 2023
Jumlah		<u>14.000.000.000</u>		<u>14.064.528.160</u>			<u>3,14</u>	Total

**REKSA DANA SETIABUDI  
DANA OBLIGASI PRIMA**  
Catatan atas Laporan Keuangan  
Untuk Tahun-tahun yang Berakhir  
31 Desember 2024 dan 2023  
(Angka-angka Disajikan dalam Rupiah,  
kecuali Dinyatakan Lain)

**REKSA DANA SETIABUDI  
DANA OBLIGASI PRIMA**  
Notes to Financial Statements  
For the Years Ended  
December 31, 2024 and 2023  
(Figures are Presented in Rupiah,  
unless Otherwise Stated)

Jenis efek	Peringkat/ Rating	Nilai nominal/ Nominal value	2023		Tingkat bagi hasil/ Profit sharing ratio	Jatuh tempo/ Maturity date	Persentase terhadap jumlah portofolio efek/ Percentage to total investment portfolios	Type of investments
			Harga perolehan rata-rata/ Average cost	Nilai wajar/ Fair value				
<b>Sukuk Diukur pada Nilai Wajar melalui Laba Rugi</b>								<b>Sukuk Measured at FVPL</b>
Sukuk								Sukuk
Wakalah BI Al-Istitsmar I CIMB Niaga Auto Finance A 2023	AA+(idn)	10.000.000.000	99,98	10.007.000.000	6,25	18-Feb-24	2,35	Wakalah BI Al-Istitsmar I CIMB Niaga Auto Finance A 2023
Ijarah Berkelanjutan I Samudera Indonesia I B 2023	idA+(sy)	6.000.000.000	99,90	6.054.501.180	9,45	02-Agt-28	1,42	Ijarah Berkelanjutan I Samudera Indonesia I B 2023
Jumlah		<u>16.000.000.000</u>		<u>16.061.501.180</u>			<u>3,77</u>	Total

Nilai tercatat sukuk pada laporan keuangan adalah sebesar nilai wajarnya.

The carrying value of sukuk in the financial statements is equal to their fair values.

Reksa Dana mengklasifikasikan pengukuran nilai wajar sukuk dengan menggunakan hirarki nilai wajar Level 1 (Catatan 8).

The Mutual Fund classifies fair value measurements of sukuk using a fair value hierarchy Level 1 (Note 8).

Sukuk dalam portofolio efek Reksa Dana mempunyai sisa jangka waktu sampai dengan 4 tahun. Dalam hal harga perdagangan terakhir efek di bursa efek tidak mencerminkan nilai pasar wajar pada saat itu, maka nilai wajar sukuk ditentukan berdasarkan pertimbangan terbaik Manajer Investasi dengan mengacu kepada Surat Keputusan Ketua Bapepam dan LK mengenai "Nilai Pasar Wajar dari Efek dalam Portofolio Reksa Dana". Nilai realisasi dari sukuk tersebut dapat berbeda dengan nilai wajar sukuk masing-masing pada tanggal 31 Desember 2024 dan 2023.

Sukuk in the Mutual Fund's investment portfolios have remaining terms up to 4 years. In case the closing trading price in the stock exchange does not reflect the fair market value at a particular time, the fair values of these sukuk are then determined based on the best judgment by the Investment Manager in accordance with the Decision Letter of the Chairman of Bapepam-LK regarding "Fair Market Value of Securities in the Mutual Fund Portfolios". The estimated values of such sukuk as of December 31, 2024 and 2023 may differ from their respective values upon realization.

**d. Efek Ekuitas**

**d. Equity Instruments**

Jenis efek	2024				Type of investments
	Jumlah lembar saham/ Number of shares	Harga perolehan rata-rata/ Average cost	Jumlah harga pasar/ Total fair market value	Persentase terhadap jumlah portofolio efek/ Percentage to total investment portfolios	
<b>Aset Keuangan Diukur pada Nilai Wajar melalui Laba Rugi</b>					<b>Financial Assets at FVPL</b>
Saham					Shares
PT Bank Central Asia Tbk	271.500	5.465	2.626.762.500	0,59	PT Bank Central Asia Tbk
PT Unilever Indonesia Tbk	210.100	5.238	396.038.500	0,09	PT Unilever Indonesia Tbk
PT Perusahaan Gas Negara Tbk	160.000	1.299	254.400.000	0,06	PT Perusahaan Gas Negara Tbk
PT Astra International Tbk	50.000	5.742	245.000.000	0,05	PT Astra International Tbk
PT Telkom Indonesia (Persero) Tbk	90.100	3.360	244.171.000	0,05	PT Telkom Indonesia (Persero) Tbk
PT Gudang Garam Tbk	17.600	39.677	233.640.000	0,05	PT Gudang Garam Tbk
PT Indocement Tunggal Prakarsa Tbk	30.800	9.750	227.920.000	0,05	PT Indocement Tunggal Prakarsa Tbk
PT HM Sampoerna Tbk	309.900	1.607	196.786.500	0,04	PT HM Sampoerna Tbk
Jumlah			<u>4.424.718.500</u>	<u>0,98</u>	Total

**REKSA DANA SETIABUDI  
DANA OBLIGASI PRIMA**  
Catatan atas Laporan Keuangan  
Untuk Tahun-tahun yang Berakhir  
31 Desember 2024 dan 2023  
(Angka-angka Disajikan dalam Rupiah,  
kecuali Dinyatakan Lain)

**REKSA DANA SETIABUDI  
DANA OBLIGASI PRIMA**  
Notes to Financial Statements  
For the Years Ended  
December 31, 2024 and 2023  
(Figures are Presented in Rupiah,  
unless Otherwise Stated)

Jenis efek	2023				Type of investments
	Jumlah lembar saham/ Number of shares	Harga perolehan rata-rata/ Average cost	Jumlah harga pasar/ Total fair market value	Persentase terhadap jumlah portofolio efek/ Percentage to total investment portfolios	
<b>Aset Keuangan Diukur pada Nilai Wajar melalui Laba Rugi</b>					<b>Financial Assets at FVPL</b>
Saham				%	Shares
PT Bank Central Asia Tbk	271.500	5.465	2.552.100.000	0,60	PT Bank Central Asia Tbk
PT Unilever Indonesia Tbk	210.100	5.238	741.653.000	0,17	PT Unilever Indonesia Tbk
PT Gudang Garam Tbk	17.600	39.677	357.720.000	0,08	PT Gudang Garam Tbk
PT Telkom Indonesia (Persero) Tbk	90.100	3.360	355.895.000	0,08	PT Telkom Indonesia (Persero) Tbk
PT Bank Rakyat Indonesia (Persero) Tbk	53.700	2.676	307.432.500	0,07	PT Bank Rakyat Indonesia (Persero) Tbk
PT Indocement Tunggai Prakarsa Tbk	30.800	9.750	289.520.000	0,07	PT Indocement Tunggai Prakarsa Tbk
PT Astra International Tbk	50.000	5.742	282.500.000	0,07	PT Astra International Tbk
PT HM Sampoerna Tbk	309.900	1.607	277.360.500	0,07	PT HM Sampoerna Tbk
PT Perusahaan Gas Negara Tbk	160.000	1.299	180.800.000	0,04	PT Perusahaan Gas Negara Tbk
Jumlah			<u>5.344.981.000</u>	<u>1,25</u>	Total

Nilai tercatat efek ekuitas pada laporan keuangan adalah sebesar nilai wajarnya.

The carrying value of equity instruments in the financial statements is equal to their fair values.

Reksa Dana mengklasifikasikan pengukuran nilai wajar efek ekuitas dengan menggunakan hirarki nilai wajar Level 1 (Catatan 8).

The Mutual Fund classifies fair value measurements of equity instruments using a fair value hierarchy Level 1 (Note 8).

Aktivitas perdagangan dan harga pasar saham sangat fluktuatif dan tergantung kepada kondisi pasar modal. Nilai realisasi dari saham tersebut dapat berbeda dengan harga pasar masing-masing pada tanggal 31 Desember 2024 dan 2023.

Trading activities and the fair market value of shares are very volatile and are highly dependent on the capital market condition. The estimated values of these shares as of December 31, 2024 and 2023 may differ from their respective values upon realization.

**e. Efek Beragun Aset**

Pada tanggal 31 Desember 2024, Reksa Dana tidak memiliki portofolio efek dalam efek beragun aset, sedangkan pada tanggal 31 Desember 2023, portofolio efek dalam efek beragun aset adalah sebagai berikut:

**e. Asset-Backed Securities**

As of December 31, 2024, the Mutual Fund did not have investment portfolios in asset-backed securities, while as of December 31, 2023, the investment portfolios in asset-backed securities are as follows:

Jenis efek	Peringkat/ Rating	Nilai nominal/ Nominal value	2023				Persentase terhadap jumlah portofolio efek/ Percentage to total investment portfolios	Type of investments
			Harga perolehan rata-rata/ Average cost	Nilai wajar/ Fair value	Suku bunga per tahun/ Interest rate per annum	Jatuh tempo/ Maturity date		
<b>Aset Keuangan Diukur pada Nilai Wajar melalui Laba Rugi</b>							<b>Financial Assets at FVPL</b>	
Efek Beragun Aset							Asset-Backed Securities	
EBA-SP SMF-BTN 05 kelas A Seri A1	idAAA(sf)	<u>1.300.706.868</u>	100,00	<u>1.308.455.647</u>	8,50	07-Mei-32	<u>0,31</u>	EBA-SP SMF-BTN 05 kelas A Seri A1

Nilai tercatat efek beragun aset pada laporan keuangan adalah sebesar nilai wajarnya.

The carrying value of asset-backed securities in the financial statements is equal to their fair values.

Reksa Dana mengklasifikasikan pengukuran nilai wajar efek beragun aset dengan menggunakan hirarki nilai wajar Level 1 (Catatan 8).

The Mutual Fund classifies fair value measurements of asset-backed securities using a fair value hierarchy Level 1 (Note 8).

**REKSA DANA SETIABUDI  
DANA OBLIGASI PRIMA  
Catatan atas Laporan Keuangan  
Untuk Tahun-tahun yang Berakhir  
31 Desember 2024 dan 2023  
(Angka-angka Disajikan dalam Rupiah,  
kecuali Dinyatakan Lain)**

**REKSA DANA SETIABUDI  
DANA OBLIGASI PRIMA  
Notes to Financial Statements  
For the Years Ended  
December 31, 2024 and 2023  
(Figures are Presented in Rupiah,  
unless Otherwise Stated)**

Dalam hal harga perdagangan terakhir efek di bursa efek tidak mencerminkan nilai pasar wajar pada saat itu, maka nilai wajar efek beragun aset ditentukan berdasarkan pertimbangan terbaik Manajer Investasi dengan mengacu kepada Surat Keputusan Ketua Bapepam dan LK mengenai "Nilai Pasar Wajar dari Efek dalam Portofolio Reksa Dana". Nilai realisasi dari efek beragun aset tersebut dapat berbeda dengan nilai wajar efek beragun aset pada tanggal 31 Desember 2023.

In case the closing trading price in the stock exchange does not reflect the fair market value at a particular time, the fair values of these asset-backed securities are then determined based on the best judgment by the Investment Manager in accordance with the Decision Letter of the Chairman of Bapepam-LK regarding "Fair Market Value of Securities in the Mutual Fund Portfolios". The estimated values of such asset-backed securities as of December 31, 2023 may differ from their values upon realization.

**5. Kas di Bank**

Akun ini merupakan kas di Citibank, N.A., cabang Jakarta (Bank Kustodian).

**5. Cash in Bank**

This account represents cash in Citibank, N.A., Jakarta branch (Custodian Bank).

**6. Piutang Bunga dan Bagi Hasil**

	<u>2024</u>	<u>2023</u>	
Efek utang	3.493.165.249	2.681.801.077	Debt instruments
Sukuk	192.375.000	163.465.000	Sukuk
Instrumen pasar uang	186.292.832	139.300.548	Money market instruments
Efek beragun aset	-	829.201	Asset-backed securities
Jumlah	<u>3.871.833.081</u>	<u>2.985.395.826</u>	Total

Cadangan kerugian penurunan nilai atas piutang bunga dan bagi hasil tidak dibentuk karena Reksa Dana berpendapat bahwa seluruh piutang tersebut dapat ditagih.

**6. Interests and Profit Sharing Receivable**

No allowance for impairment loss on interests and profit sharing receivable was provided because the Mutual Fund believes that such receivables are fully collectible.

**7. Beban Akrua**

	<u>2024</u>	<u>2023</u>	
Jasa pengelolaan investasi (pihak berelasi) (Catatan 12)	195.113.849	179.078.612	Investment management services (a related party) (Note 12)
Jasa kustodian (Catatan 13)	70.153.294	64.387.816	Custodial services (Note 13)
Lainnya	41.659.058	40.459.695	Others
Jumlah	<u>306.926.201</u>	<u>283.926.123</u>	Total

Lainnya terutama merupakan beban akrual atas jasa profesional.

**7. Accrued Expenses**

Others mainly consist of accrued professional fee.

**8. Pengukuran Nilai Wajar**

Nilai wajar instrumen keuangan yang diperdagangkan di pasar aktif adalah berdasarkan kuotasi harga pasar pada tanggal pelaporan. Pasar dianggap aktif apabila kuotasi harga tersedia sewaktu-waktu dan dapat diperoleh secara rutin dari bursa, pedagang atau perantara efek, badan penyedia jasa penentuan harga kelompok industri, atau badan pengatur, dan harga tersebut mencerminkan transaksi pasar yang aktual dan rutin dalam suatu transaksi yang wajar. Instrumen keuangan seperti ini termasuk dalam hirarki Level 1.

Nilai wajar instrumen keuangan yang tidak diperdagangkan di pasar aktif ditentukan menggunakan teknik penilaian. Teknik penilaian ini memaksimalkan penggunaan data pasar yang dapat diobservasi yang tersedia dan sesedikit mungkin mengandalkan estimasi spesifik yang dibuat oleh Manajer Investasi. Karena seluruh input signifikan yang dibutuhkan untuk menentukan nilai wajar dapat diobservasi, maka instrumen tersebut termasuk dalam hirarki Level 2.

Pengukuran nilai wajar portofolio efek Reksa Dana adalah sebagai berikut:

	2024	2023	
Nilai tercatat	<u>369.771.347.895</u>	<u>361.810.038.959</u>	Carrying values
Pengukuran nilai wajar menggunakan:			Fair value measurement using:
Level 1	369.771.347.895	361.810.038.959	Level 1
Level 2	-	-	Level 2
Level 3	-	-	Level 3
Jumlah	<u>369.771.347.895</u>	<u>361.810.038.959</u>	Total

**8. Fair Value Measurement**

The fair value of financial instruments traded in active markets is based on quoted market prices at the reporting date. A market is regarded as active if quoted prices are readily and regularly available from an exchange, dealer or broker, industry group pricing service, or regulatory agency, and those prices represent actual and regularly occurring market transaction on an arm's lengths basis. These instruments are included in Level 1.

The fair value of financial instruments that are not traded in an active market is determined by using valuation techniques. These valuation techniques maximize the use of observable market data where it is available and rely as little as possible on Investment Manager's specific estimates. Since all significant inputs required to fair value an instrument are observable, the instrument is included in Level 2.

Fair value measurement of the Mutual Fund's investment portfolios is as follows:

**9. Unit Penyertaan Beredar**

Jumlah unit penyertaan yang dimiliki oleh pemodal dan Manajer Investasi, pihak berelasi, adalah sebagai berikut:

	2024		2023		
	Persentase/ Percentage %	Unit/ Units	Persentase/ Percentage %	Unit/ Units	
Pemodal	99,81	266.317.923,0906	99,81	266.317.923,0906	Investors
Manajer Investasi (pihak berelasi)	<u>0,19</u>	<u>500.000,0000</u>	<u>0,19</u>	<u>500.000,0000</u>	Investment Manager (a related party)
Jumlah	<u>100,00</u>	<u>266.817.923,0906</u>	<u>100,00</u>	<u>266.817.923,0906</u>	Total

**9. Outstanding Investment Units**

The details of outstanding investment units owned by the investors and the Investment Manager, a related party, are as follows:

**REKSA DANA SETIABUDI  
DANA OBLIGASI PRIMA  
Catatan atas Laporan Keuangan  
Untuk Tahun-tahun yang Berakhir  
31 Desember 2024 dan 2023  
(Angka-angka Disajikan dalam Rupiah,  
kecuali Dinyatakan Lain)**

**REKSA DANA SETIABUDI  
DANA OBLIGASI PRIMA  
Notes to Financial Statements  
For the Years Ended  
December 31, 2024 and 2023  
(Figures are Presented in Rupiah,  
unless Otherwise Stated)**

Tidak terdapat pembelian kembali unit penyertaan yang dimiliki oleh Manajer Investasi, pihak berelasi, masing-masing untuk tahun-tahun yang berakhir 31 Desember 2024 dan 2023.

There was no redemption of investment units owned by the Investment Manager, a related party, for the years ended December 31, 2024 and 2023, respectively.

**10. Pendapatan Bunga dan Bagi Hasil**

Akun ini merupakan pendapatan bunga dan bagi hasil atas:

	<u>2024</u>	<u>2023</u>
Efek utang, sukuk, dan efek beragun aset	26.736.264.855	24.876.317.788
Instrumen pasar uang	<u>4.990.169.897</u>	<u>4.065.741.310</u>
Jumlah	<u><u>31.726.434.752</u></u>	<u><u>28.942.059.098</u></u>

Pendapatan di atas termasuk pendapatan bunga dan bagi hasil yang belum direalisasi (Catatan 6).

**10. Interest and Profit Sharing Income**

This account consists of interest and profit sharing income from:

	<u>2024</u>	<u>2023</u>
Debt instruments, sukuk, and asset-backed securities	26.736.264.855	24.876.317.788
Money market instruments	<u>4.990.169.897</u>	<u>4.065.741.310</u>
Total	<u><u>31.726.434.752</u></u>	<u><u>28.942.059.098</u></u>

The above income includes interest and profit sharing income not yet collected (Note 6).

**11. Keuntungan (Kerugian) Investasi yang Telah dan Belum Direalisasi**

	<u>2024</u>	<u>2023</u>
Keuntungan (kerugian) investasi yang telah direalisasi atas:		
Efek ekuitas	170.434.758	-
Efek utang, sukuk, dan efek beragun aset	<u>(178.252.500)</u>	<u>(535.050.000)</u>
Kerugian investasi yang telah direalisasi	<u><u>(7.817.742)</u></u>	<u><u>(535.050.000)</u></u>
Kerugian investasi yang belum direalisasi atas:		
Efek ekuitas	(776.552.258)	(15.603.000)
Efek utang, sukuk, dan efek beragun aset	<u>(706.689.083)</u>	<u>(748.040.971)</u>
Kerugian investasi yang belum direalisasi	<u><u>(1.483.241.341)</u></u>	<u><u>(763.643.971)</u></u>

**11. Realized and Unrealized Gain (Loss) on Investments**

Realized gain (loss) on investments:
Equity instruments
Debt instruments, sukuk, and asset-backed securities
Realized loss on investments
Unrealized loss on investments:
Equity instruments
Debt instruments, sukuk, and asset-backed securities
Unrealized loss on investments

**12. Beban Pengelolaan Investasi**

Akun ini merupakan imbalan kepada PT Setiabudi Investment Management sebagai Manajer Investasi, pihak berelasi, sebesar maksimum 1,5% per tahun dari nilai aset bersih yang dihitung secara harian dan dibayarkan setiap bulan. Pemberian imbalan tersebut diatur berdasarkan Kontrak Investasi Kolektif antara Manajer Investasi dan Bank Kustodian. Beban pengelolaan investasi yang belum dibayar dibukukan pada akun Beban Akrua (Catatan 7).

**12. Investment Management Expense**

This account represents compensation for the services provided by PT Setiabudi Investment Management as Investment Manager, a related party, which is calculated at maximum of 1.5% per annum of net assets value, computed on a daily basis and paid on a monthly basis. The terms of the service compensation are documented in the Collective Investment Contract between the Investment Manager and the Custodian Bank. The accrued investment management expense is recorded under Accrued Expenses account (Note 7).

**REKSA DANA SETIABUDI  
DANA OBLIGASI PRIMA  
Catatan atas Laporan Keuangan  
Untuk Tahun-tahun yang Berakhir  
31 Desember 2024 dan 2023  
(Angka-angka Disajikan dalam Rupiah,  
kecuali Dinyatakan Lain)**

**REKSA DANA SETIABUDI  
DANA OBLIGASI PRIMA  
Notes to Financial Statements  
For the Years Ended  
December 31, 2024 and 2023  
(Figures are Presented in Rupiah,  
unless Otherwise Stated)**

Beban pengelolaan investasi untuk tahun-tahun yang berakhir 31 Desember 2024 dan 2023 masing-masing sebesar Rp 2.176.242.293 dan Rp 2.063.120.595.

The investment management expense for the years ended December 31, 2024 and 2023 amounted to Rp 2,176,242,293 and Rp 2,063,120,595, respectively.

**13. Beban Kustodian**

Akun ini merupakan imbalan atas jasa penanganan transaksi investasi, penitipan kekayaan dan administrasi yang berkaitan dengan kekayaan Reksa Dana, pencatatan transaksi penjualan dan pembelian kembali unit penyertaan, serta biaya yang berkaitan dengan akun pemegang unit penyertaan kepada Citibank, N.A., cabang Jakarta sebagai Bank Kustodian sebesar maksimum 0,2% per tahun dari nilai aset bersih yang dihitung secara harian dan dibayarkan setiap bulan. Pemberian imbalan tersebut diatur berdasarkan Kontrak Investasi Kolektif antara Manajer Investasi dan Bank Kustodian. Beban kustodian yang belum dibayar dibukukan pada akun Beban Akrua (Catatan 7).

**13. Custodial Expense**

This account represents compensation for the handling of investment transactions, custodial services and administration related to the Mutual Fund's assets, registration of sales and redemption of investment units, together with expenses incurred in relation to the accounts of the unitholders. The services are provided by Citibank, N.A., Jakarta branch, as the Custodian Bank with fee at maximum of 0.2% per annum of net assets value, computed on a daily basis and paid on a monthly basis. The terms of the service compensation are documented in the Collective Investment Contract between the Investment Manager and the Custodian Bank. The accrued custodial expense is recorded under Accrued Expenses account (Note 7).

Beban kustodian untuk tahun-tahun yang berakhir 31 Desember 2024 dan 2023 masing-masing sebesar Rp 782.469.139 dan Rp 741.796.169.

The custodial expense for the years ended December 31, 2024 and 2023 amounted to Rp 782,469,139 and Rp 741,796,169, respectively.

**14. Beban Lain-lain**

**14. Other Expenses**

	2024	2023	
Beban pajak penghasilan final	3.671.474.164	3.300.780.041	Final income tax expense
Lainnya	88.621.363	85.923.010	Others
Jumlah	<u>3.760.095.527</u>	<u>3.386.703.051</u>	Total

**15. Pajak Penghasilan**

**15. Income Tax**

**a. Pajak Kini**

**a. Current Tax**

Pajak kini untuk tahun-tahun yang berakhir 31 Desember 2024 dan 2023 masing-masing sebesar Rp 21.108.750 dan Rp 6.645.000 merupakan pajak penghasilan final atas keuntungan investasi yang telah direalisasi.

Current tax for the years ended December 31, 2024 and 2023 amounted to Rp 21,108,750 and Rp 6,645,000, respectively, represents final income tax on realized gain on investments.

**REKSA DANA SETIABUDI  
DANA OBLIGASI PRIMA  
Catatan atas Laporan Keuangan  
Untuk Tahun-tahun yang Berakhir  
31 Desember 2024 dan 2023  
(Angka-angka Disajikan dalam Rupiah,  
kecuali Dinyatakan Lain)**

**REKSA DANA SETIABUDI  
DANA OBLIGASI PRIMA  
Notes to Financial Statements  
For the Years Ended  
December 31, 2024 and 2023  
(Figures are Presented in Rupiah,  
unless Otherwise Stated)**

Rekonsiliasi antara laba sebelum pajak menurut laporan laba rugi dan penghasilan komprehensif lain dengan laba kena pajak adalah sebagai berikut:

A reconciliation between profit before tax per statement of profit or loss and other comprehensive income and taxable income is as follows:

	2024	2023	
Laba sebelum pajak menurut laporan laba rugi dan penghasilan komprehensif lain	23.711.222.827	21.666.238.692	Profit before tax per statements of profit or loss and other comprehensive income
Perbedaan tetap:			Permanent differences:
Beban investasi	6.718.806.959	6.191.619.815	Investment expenses
Pendapatan bunga dan bagi hasil:			Interest and profit sharing income:
Efek utang, sukuk, dan efek beragun aset	(26.736.264.855)	(24.876.317.788)	Debt instruments, sukuk, and asset-backed securities
Instrumen pasar uang	(4.990.169.897)	(4.065.741.310)	Money market instruments
Pendapatan dividen	(194.654.117)	(214.493.380)	Dividends income
Kerugian investasi yang telah direalisasi	7.817.742	535.050.000	Realized loss on investments
Kerugian investasi yang belum direalisasi	1.483.241.341	763.643.971	Unrealized loss on investments
Jumlah	(23.711.222.827)	(21.666.238.692)	Total
Laba kena pajak	-	-	Taxable income

Laba kena pajak dan beban pajak Reksa Dana menjadi dasar Surat Pemberitahuan Tahunan yang disampaikan kepada Kantor Pelayanan Pajak.

The taxable income and tax expense of the Mutual Fund form the basis for the Annual Tax Returns filed with the Tax Service Office.

Laba kena pajak dan beban pajak Reksa Dana tahun 2023 sesuai dengan Surat Pemberitahuan Tahunan yang disampaikan kepada Kantor Pelayanan Pajak.

The taxable income and tax expense of the Mutual Fund in 2023 are in accordance with the Annual Tax Returns filed with the Tax Service Office.

Reksa Dana tidak memiliki utang pajak pada tanggal 31 Desember 2024 dan 2023.

The Mutual Fund has no tax payable as of December 31, 2024 and 2023.

Surat Pemberitahuan Tahunan dilaporkan berdasarkan perhitungan Reksa Dana (*self-assessment*). Kantor Pajak dapat melakukan pemeriksaan atas perhitungan pajak tersebut sebagaimana ditetapkan dalam Undang-Undang mengenai Ketentuan Umum dan Tata Cara Perpajakan.

The Annual Tax Returns are filed based on the Mutual Fund's calculation (*self-assessment*). The tax authorities may conduct a tax audit on such calculation as determined in the Law of General Provisions and Administration of Taxation.

**b. Pajak Tangguhan**

Pada tanggal 31 Desember 2024 dan 2023, tidak terdapat perbedaan temporer yang berdampak terhadap pengakuan aset dan liabilitas pajak tangguhan.

**b. Deferred Tax**

As of December 31, 2024 and 2023, there were no temporary differences recognized as deferred tax asset and/or liability.

**16. Tujuan dan Kebijakan Pengelolaan Dana Pemegang Unit Penyertaan dan Manajemen Risiko Keuangan**

**Pengelolaan Dana Pemegang Unit Penyertaan**

Pada tanggal 31 Desember 2024 dan 2023, Reksa Dana memiliki nilai aset bersih masing-masing sebesar Rp 452.315.927.114 dan Rp 428.625.826.429 yang diklasifikasikan sebagai ekuitas.

Tujuan Reksa Dana dalam mengelola nilai aset bersih adalah untuk memastikan dasar yang stabil dan kuat untuk memaksimalkan pengembalian kepada seluruh pemegang unit penyertaan dan untuk mengelola risiko likuiditas yang timbul dari pembelian kembali unit penyertaan. Dalam pengelolaan pembelian kembali unit penyertaan, Reksa Dana secara teratur memantau tingkat penjualan dan pembelian kembali secara harian dan menerapkan pembatasan sebesar 20% dari nilai aset bersih pada hari bursa diterimanya permohonan pembelian kembali unit penyertaan.

Tidak terdapat perubahan dalam kebijakan dan prosedur selama tahun berjalan terkait dengan pendekatan Reksa Dana terhadap nilai aset bersih.

**Manajemen Risiko Keuangan**

Risiko-risiko utama yang timbul dari instrumen keuangan yang dimiliki Reksa Dana adalah risiko harga, risiko suku bunga, risiko kredit, dan risiko likuiditas. Kegiatan operasional Reksa Dana dijalankan secara berhati-hati dengan mengelola risiko-risiko tersebut agar tidak menimbulkan potensi kerugian bagi Reksa Dana.

**Risiko Harga**

Risiko harga adalah risiko nilai wajar atau arus kas masa depan dari suatu instrumen keuangan akan berfluktuasi karena perubahan harga pasar (selain yang timbul dari risiko suku bunga), baik perubahan-perubahan tersebut disebabkan oleh faktor khusus pada individu penerbit instrumen keuangan, atau faktor yang mempengaruhi instrumen keuangan sejenis yang diperdagangkan di pasar.

Reksa Dana menghadapi risiko harga yang timbul dari portofolio efek yaitu efek utang, efek ekuitas, efek beragun aset, dan sukuk.

**16. Unitholders' Funds and Financial Risk Management Objectives and Policies**

**Unitholders' Funds Management**

As of December 31, 2024 and 2023, the Mutual Fund has net assets value amounted to Rp 452.315.927.114 and Rp 428,625,826,429, respectively, classified as equity.

The Mutual Fund's objectives in managing net assets value are to ensure a stable and strong base to maximize returns to all unitholders and to manage liquidity risk arising from redemptions of investment unit. In the management of redemptions of investment units, the Mutual Fund regularly monitors the level of daily subscriptions and redemptions and imposes a limit of 20% of the net assets value on the bourse day of the receipt of such redemption application.

There were no changes in the policies and procedures during the year with respect to the Mutual Fund's approach to its net assets value.

**Financial Risk Management**

The main risks arising from the Mutual Fund's financial instruments are price risk, interest rate risk, credit risk, and liquidity risk. The operational activities of the Mutual Fund are managed in a prudential manner by managing those risks to minimize potential losses.

**Price Risk**

Price risk is the risk that the fair value or future cash flows of a financial instrument will fluctuate because of changes in market prices (other than those arising from interest rate risk), whether those changes are caused by factors specific to the individual financial instrument issuer, or factors affecting similar financial instruments traded in the market.

The Mutual Fund is exposed to price risk arising from its investment portfolios i.e. debt instruments, equity instruments, asset-backed securities, and sukuk.

Manajer Investasi mengelola risiko harga Reksa Dana sesuai dengan tujuan dan kebijakan investasi Reksa Dana serta memonitor posisi pasar keseluruhan secara harian.

#### **Risiko Suku Bunga**

Risiko suku bunga adalah risiko dimana nilai wajar atau arus kas kontraktual masa datang dari suatu instrumen keuangan akan terpengaruh akibat perubahan suku bunga pasar. Eksposur Reksa Dana yang terpengaruh risiko suku bunga terutama terkait dengan portofolio efek.

Untuk meminimalkan risiko suku bunga, sebagian besar dari portofolio efek Reksa Dana mempunyai suku bunga tetap.

Instrumen keuangan Reksa Dana yang terkait risiko suku bunga pada tanggal 31 Desember 2024 dan 2023 terdiri dari portofolio efek dalam instrumen pasar uang, efek utang, dan efek beragun aset dengan suku bunga per tahun sebesar 5,13% - 11,75%.

#### **Analisa Sensitivitas**

Analisa sensitivitas diterapkan pada variabel risiko pasar yang mempengaruhi kinerja Reksa Dana, yakni harga dan suku bunga. Sensitivitas harga menunjukkan dampak perubahan yang wajar dari harga pasar efek dalam portofolio efek Reksa Dana terhadap jumlah nilai aset bersih, jumlah aset keuangan, dan jumlah liabilitas keuangan Reksa Dana. Sensitivitas suku bunga menunjukkan dampak perubahan yang wajar dari suku bunga pasar, termasuk *yield* dari efek dalam portofolio efek Reksa Dana, terhadap jumlah nilai aset bersih, jumlah nilai aset keuangan, dan jumlah liabilitas keuangan Reksa Dana.

Sesuai dengan kebijakan Reksa Dana, Manajer Investasi melakukan analisa serta memantau sensitivitas harga dan suku bunga secara reguler.

The Investment Manager manages the Mutual Fund's price risk in accordance with the Mutual Fund's investment objectives and policies and monitors overall market positions on a daily basis.

#### **Interest Rate Risk**

Interest rate risk is the risk that the fair value or contractual future cash flows of a financial instrument will be affected due to changes in market interest rates. The Mutual Fund's exposures to the interest rate risk relates primarily to investment portfolios.

To minimize interest rate risk, the majority of the Mutual Fund's investment portfolios are at fixed interest rates.

Financial instruments of the Mutual Fund related to interest rate risk as of December 31, 2024 and 2023 consist of investment portfolios in money market instruments, debt instruments, and asset-backed securities, with interest rates per annum at 5.13% - 11.75%.

#### **Sensitivity Analysis**

The sensitivity analysis is applied to market risk variables that affect the performance of the Mutual Fund, which are prices and interest rates. The price sensitivity shows the impact of reasonable changes in the market value of instruments in the investment portfolios of the Mutual Fund to total net assets value, total financial assets, and total financial liabilities of the Mutual Fund. The interest rate sensitivity shows the impact of reasonable changes in market interest rates, including the yield of the instruments in the investment portfolios of the Mutual Fund, to total net assets value, total financial assets, and total financial liabilities of the Mutual Fund.

In accordance with the Mutual Fund's policy, the Investment Manager analyzes and monitors the price and interest rate sensitivities on a regular basis.

### **Risiko Kredit**

Risiko kredit adalah risiko bahwa Reksa Dana akan mengalami kerugian yang timbul dari emiten atau pihak lawan akibat gagal memenuhi kewajiban kontraktualnya. Kebijakan Reksa Dana atas risiko kredit adalah meminimalkan eksposur dari pihak-pihak yang memiliki risiko kegagalan yang tinggi dengan cara hanya bertransaksi untuk instrumen pihak-pihak yang memenuhi standar kredit sebagaimana ditetapkan dalam Kontrak Investasi Kolektif Reksa Dana. Manajer Investasi secara terus menerus memantau kelayakan kredit dari pihak-pihak yang menerbitkan instrumen tersebut dengan cara melakukan evaluasi secara berkala atas peringkat kredit, laporan keuangan, dan siaran pers.

Eksposur maksimum terhadap risiko kredit pada tanggal laporan posisi keuangan adalah sebesar nilai tercatat portofolio efek dalam efek utang dan efek beragun aset yang diklasifikasikan sebagai diukur pada nilai wajar melalui laba rugi dan aset keuangan yang diklasifikasikan sebagai diukur pada biaya perolehan diamortisasi.

### **Risiko Likuiditas**

Risiko likuiditas adalah risiko kerugian yang timbul karena Reksa Dana tidak memiliki arus kas yang cukup untuk memenuhi kewajibannya.

Dalam pengelolaan risiko likuiditas, Manajer Investasi memantau dan menjaga jenis dan jumlah portofolio efek yang bersifat likuid yang dianggap memadai untuk melakukan pembayaran atas transaksi perolehan kembali unit penyertaan dan membiayai operasional Reksa Dana.

Jadwal jatuh tempo portofolio efek diungkapkan pada Catatan 4, sedangkan aset keuangan lainnya dan liabilitas keuangan akan jatuh tempo dalam waktu kurang dari 1 tahun.

## **17. Informasi Lainnya**

Ikhtisar rasio keuangan disusun berdasarkan formula yang ditetapkan dalam Surat Keputusan Ketua Bapepam No. Kep-99/PM/1996 tentang Informasi dalam Ikhtisar Keuangan Singkat Reksa Dana tanggal 28 Mei 1996 dan Lampiran POJK No. 25/POJK.04/2020 tentang Pedoman Bentuk dan Isi Prospektus Dalam Rangka Penawaran Umum Reksa Dana tanggal 23 April 2020.

### **Credit Risk**

Credit risk is the risk that the Mutual Fund will incur a loss arising from the issuer of the instruments failure to fulfill their contractual obligations. The Mutual Fund's policy over credit risk is to minimize the exposure to the issuers with perceived of default by dealing only with reputable issuers meeting the credit standards set out in the Mutual Fund's Collective Investment Contract. The Investment Manager closely monitors the creditworthiness of the issuers by reviewing their credit ratings, financial statements, and press releases on a regular basis.

The maximum exposure to credit risk at the statement of financial position date is the carrying value of the investment portfolios in debt instruments and asset-backed securities classified as measured at FVPL and financial assets classified as measured at amortized cost.

### **Liquidity Risk**

Liquidity risk is a risk arising when the cash flow position of the Mutual Fund is not enough to cover the liabilities which become due.

In the management of liquidity risk, the Investment Manager monitors and maintains type and amount of liquid investment portfolios deemed adequate to make payment for redemption transactions and to finance the Mutual Fund's operating activities.

Maturity schedule of investment portfolios are set out in Note 4, while other financial assets and financial liabilities will become due within less than 1 year.

## **17. Other Information**

These financial ratios are prepared based on the formula stipulated in the Decree of the Chairman of Bapepam No. Kep-99/PM/1996 concerning Information in the Brief Financial Summary of Mutual Funds dated May 28, 1996 and POJK Attachment No. 25/POJK.04/2020 concerning Guidelines for the Form and Content of a Prospectus for the Public Offering of Mutual Funds dated April 23, 2020.

**REKSA DANA SETIABUDI  
DANA OBLIGASI PRIMA  
Catatan atas Laporan Keuangan  
Untuk Tahun-tahun yang Berakhir  
31 Desember 2024 dan 2023  
(Angka-angka Disajikan dalam Rupiah,  
kecuali Dinyatakan Lain)**

**REKSA DANA SETIABUDI  
DANA OBLIGASI PRIMA  
Notes to Financial Statements  
For the Years Ended  
December 31, 2024 and 2023  
(Figures are Presented in Rupiah,  
unless Otherwise Stated)**

Berikut adalah tabel ikhtisar rasio keuangan Reksa Dana untuk tahun-tahun yang berakhir 31 Desember 2024 dan 2023:

Following are the financial ratios of the Mutual Fund for the years ended December 31, 2024 and 2023, respectively:

	<u>2024</u>	<u>2023</u>	
Total hasil investasi	5,53%	5,32%	Total return on investments
Hasil investasi setelah memperhitungkan biaya pemasaran	3,44%	3,24%	Return on investments adjusted for marketing charges
Biaya operasi	0,69%	0,69%	Operating expenses
Perputaran portofolio	0,39 : 1	0,34 : 1	Portfolio turnover
Persentase penghasilan kena pajak	-	-	Percentage of taxable income

Tujuan tabel ini adalah semata-mata untuk membantu memahami kinerja masa lalu dari Reksa Dana. Tabel ini seharusnya tidak dipertimbangkan sebagai indikasi bahwa kinerja masa depan akan sama dengan kinerja masa lalu.

The aforementioned financial ratios were presented solely to assist in understanding the past performance of the Mutual Fund. It should not be construed as an indication that the performance of the Mutual Fund in the future will be the same as that of the past.

**18. Standar Akuntansi Keuangan Baru**

**18. New Financial Accounting Standards**

Penerapan standar akuntansi keuangan revisi berikut, yang berlaku efektif 1 Januari 2024, relevan bagi Reksa Dana namun tidak menyebabkan perubahan material terhadap jumlah-jumlah yang dilaporkan dalam laporan keuangan:

The application of the following revised financial accounting standards, which are effective from January 1, 2024 and relevant for the Mutual Fund, and had no material effect on the amounts reported in the financial statements:

- Amendemen PSAK No. 201, "Penyajian Laporan Keuangan" terkait Liabilitas Jangka Panjang dengan Kovenan
- Amendemen PSAK No. 201, "Penyajian Laporan Keuangan" tentang Klasifikasi Liabilitas sebagai Jangka Pendek atau Jangka Panjang

- Amendment to PSAK No. 201, "Presentation of Financial Statements" regarding Long-term Liabilities with the Covenant
- Amendment to PSAK No. 201, "Presentation of Financial Statements" regarding Classification of Liabilities as Current or Non-Current

Mulai tanggal 1 Januari 2024, referensi terhadap masing-masing PSAK dan Interpretasi Standar Akuntansi Keuangan (ISAK) telah diubah sebagaimana diumumkan oleh Dewan Standar Akuntansi Keuangan IAI.

Beginning January 1, 2024, references to the individual PSAK and Interpretation of Financial Accounting Standards (ISAK) had been changed as published by the Board of Financial Accounting Standards of IAI.

\*\*\*\*\*

**BAB XIII**  
**PERSYARATAN DAN TATA CARA PEMBELIAN UNIT PENYERTAAN**

**13.1. PEMBELIAN UNIT PENYERTAAN**

Sebelum melakukan pembelian Unit Penyertaan SETIABUDI DANA OBLIGASI PRIMA calon Pemegang Unit Penyertaan harus sudah membaca dan mengerti isi Prospektus SETIABUDI DANA OBLIGASI PRIMA ini beserta ketentuan-ketentuan yang ada di dalamnya, terutama pada bagian Manajer Investasi (BAB III), Tujuan Investasi, Kebijakan Investasi, Pembatasan Investasi dan Kebijakan Pembagian Hasil Investasi (BAB V) dan Faktor-faktor Risiko Yang Utama (BAB VIII).

Formulir pembukaan rekening dan Formulir Profil Pemodal Reksa Dana dan Formulir Pemesanan Pembelian Unit Penyertaan SETIABUDI DANA OBLIGASI PRIMA dapat diperoleh dari Manajer Investasi atau Agen Penjual Efek Reksa Dana yang ditunjuk oleh Manajer Investasi (jika ada).

**13.2. PROSEDUR PEMBELIAN UNIT PENYERTAAN**

Calon Pemegang Unit Penyertaan yang ingin membeli Unit Penyertaan SETIABUDI DANA OBLIGASI PRIMA harus terlebih dahulu mengisi secara lengkap dan menandatangani Formulir Profil Calon Pemegang Unit Penyertaan dengan melengkapi fotokopi bukti identitas diri (Kartu Tanda Penduduk dan Nomor Pokok Wajib Pajak (NPWP) (jika ada) untuk perorangan lokal, Paspor untuk perorangan asing dan fotokopi anggaran dasar, Nomor Pokok Wajib Pajak (NPWP) serta Kartu Tanda Penduduk/Paspor pejabat yang berwenang untuk Badan Hukum) dan dokumen-dokumen pendukung lainnya sesuai dengan Penerapan Program APU, PPT dan PPPSPM di Sektor Jasa Keuangan.

Formulir Profil Calon Pemegang Unit Penyertaan diisi secara lengkap dan ditandatangani oleh calon Pemegang Unit Penyertaan serta fotokopi bukti identitas diri dilengkapi sebelum melakukan Pembelian Awal Unit Penyertaan SETIABUDI DANA OBLIGASI PRIMA.

Manajer Investasi wajib melaksanakan dan memastikan Agen Penjual Efek Reksa Dana yang ditunjuk oleh Manajer Investasi (jika ada) melaksanakan Penerapan Program APU, PPT dan PPPSPM di Sektor Jasa Keuangan dalam penerimaan Pemegang Unit Penyertaan melalui pembukaan rekening secara elektronik dan peraturan mengenai informasi dan transaksi elektronik.

Pembelian Unit Penyertaan SETIABUDI DANA OBLIGASI PRIMA dilakukan oleh calon Pemegang Unit Penyertaan dengan mengisi secara lengkap dan menandatangani Formulir Pemesanan Pembelian Unit Penyertaan SETIABUDI DANA OBLIGASI PRIMA dan melengkapinya dengan bukti pembayaran.

Formulir Profil Calon Pemegang Unit Penyertaan dan Formulir Pemesanan Pembelian Unit Penyertaan SETIABUDI DANA OBLIGASI PRIMA dapat diperoleh dari Manajer Investasi atau Agen Penjual Efek Reksa Dana yang ditunjuk oleh Manajer Investasi (jika ada).

Formulir Pemesanan Pembelian Unit Penyertaan SETIABUDI DANA OBLIGASI PRIMA beserta bukti pembayaran tersebut harus disampaikan kepada Manajer Investasi baik secara langsung maupun melalui Agen Penjual Efek Reksa Dana yang ditunjuk oleh Manajer Investasi (jika ada).

Dalam hal Manajer Investasi atau Agen Penjual Efek Reksa Dana yang ditunjuk oleh Manajer Investasi (jika ada) di bawah koordinasi Manajer Investasi menyediakan sistem elektronik, Pemegang Unit Penyertaan dapat melakukan pembelian Unit Penyertaan dengan menyampaikan aplikasi pemesanan pembelian Unit Penyertaan berbentuk formulir elektronik yang disertai dengan bukti pembayaran dengan menggunakan sistem elektronik yang disediakan oleh Manajer Investasi atau Agen Penjual Efek Reksa Dana yang ditunjuk oleh Manajer Investasi (jika ada). Manajer Investasi wajib memastikan kesiapan sistem elektronik yang disediakan oleh Manajer Investasi atau Agen Penjual Efek Reksa Dana yang ditunjuk oleh Manajer Investasi (jika ada) untuk pembelian Unit Penyertaan dan memastikan bahwa sistem elektronik tersebut telah sesuai dengan peraturan ketentuan hukum di bidang

informasi dan transaksi elektronik yang berlaku, yang antara lain memberikan informasi dan bukti transaksi yang sah, menyediakan Prospektus elektronik dan dokumen elektronik yang dapat dicetak apabila diminta oleh calon Pemegang Unit Penyertaan dan/atau OJK, dan melindungi kepentingan calon Pemegang Unit Penyertaan yang beritikad baik serta memastikan calon Pemegang Unit Penyertaan telah melakukan pendaftaran pada sistem elektronik yang disediakan oleh Manajer Investasi atau Agen Penjual Efek Reksa Dana yang ditunjuk oleh Manajer Investasi (jika ada).

tronik yang dapat dicetak apabila diminta oleh calon Pemegang Unit Penyertaan dan/atau OJK, dan melindungi kepentingan calon Pemegang Unit Penyertaan yang beritikad baik serta memastikan calon Pemegang Unit Penyertaan telah melakukan pendaftaran pada sistem elektronik yang disediakan oleh Manajer Investasi atau Agen Penjual Efek Reksa Dana yang ditunjuk oleh Manajer Investasi (jika ada).  
tronik yang dapat dicetak apabila diminta oleh calon Pemegang Unit Penyertaan dan/atau OJK, dan melindungi kepentingan calon Pemegang Unit Penyertaan yang beritikad baik serta memastikan calon Pemegang Unit Penyertaan telah melakukan pendaftaran pada sistem elektronik yang disediakan oleh Manajer Investasi atau Agen Penjual Efek Reksa Dana yang ditunjuk oleh Manajer Investasi (jika ada).

Manajer Investasi bertanggung jawab atas penyelenggaraan Formulir Pemesanan Pembelian Unit Penyertaan dengan sistem elektronik.

Dalam hal terdapat keyakinan adanya pelanggaran penerapan Program APU, PPT dan PPPSPM di Sektor Jasa Keuangan, Manajer Investasi dan/atau Agen Penjual Efek Reksa Dana yang ditunjuk oleh Manajer Investasi (jika ada) wajib menolak pesanan pembelian Unit Penyertaan dari calon Pemegang Unit Penyertaan.

Pembelian Unit Penyertaan oleh calon Pemegang Unit Penyertaan tersebut harus dilakukan sesuai dengan syarat dan ketentuan yang tercantum dalam Kontrak Investasi Kolektif SETIABUDI DANA OBLIGASI PRIMA, Prospektus dan dalam Formulir Pemesanan Pembelian Unit Penyertaan.

Pembelian Unit Penyertaan oleh pemodal tersebut harus dilakukan sesuai dengan syarat dan ketentuan yang tercantum dalam Kontrak, Prospektus dan Formulir Pemesanan Pembelian Unit Penyertaan SETIABUDI DANA OBLIGASI PRIMA. Pembelian Unit Penyertaan yang tidak sesuai dengan ketentuan-ketentuan dan persyaratan tersebut di atas akan ditolak dan tidak diproses.

### **13.3. BATAS MINIMUM PEMBELIAN UNIT PENYERTAAN**

Minimum pembelian awal Unit Penyertaan SETIABUDI DANA OBLIGASI PRIMA untuk setiap Pemegang Unit Penyertaan adalah sebesar Rp. 500.000,- (lima ratus ribu Rupiah). Minimum pembelian selanjutnya Unit Penyertaan SETIABUDI DANA OBLIGASI PRIMA untuk setiap Pemegang Unit Penyertaan adalah sebesar Rp. 500.000,- (lima ratus ribu Rupiah).

Apabila pembelian Unit Penyertaan dilakukan melalui Agen Penjual Efek Reksa Dana yang ditunjuk oleh Manajer Investasi (jika ada) maka dengan pemberitahuan tertulis sebelumnya kepada Manajer Investasi, Agen Penjual Efek Reksa Dana yang ditunjuk oleh Manajer Investasi (jika ada) dapat menetapkan jumlah minimum pembelian Unit Penyertaan yang lebih tinggi dari ketentuan minimum pembelian Unit Penyertaan di atas.

### **13.4. HARGA PEMBELIAN UNIT PENYERTAAN**

Setiap Unit Penyertaan SETIABUDI DANA OBLIGASI PRIMA ditawarkan dengan harga sama dengan Nilai Aktiva Bersih awal yaitu sebesar Rp 1.000,- (seribu Rupiah) pada hari pertama penawaran. Selanjutnya harga pembelian setiap Unit Penyertaan SETIABUDI DANA OBLIGASI PRIMA ditetapkan berdasarkan Nilai Aktiva Bersih SETIABUDI DANA OBLIGASI PRIMA pada akhir Hari Bursa yang bersangkutan.

### **13.5. PEMROSESAN PEMBELIAN UNIT PENYERTAAN**

Formulir Pemesanan Pembelian Unit Penyertaan SETIABUDI DANA OBLIGASI PRIMA beserta bukti pembayaran dan fotokopi bukti identitas diri yang telah lengkap dan diterima dengan baik serta

disetujui oleh Manajer Investasi atau Agen Penjual Efek Reksa Dana yang ditunjuk oleh Manajer Investasi (jika ada) sampai dengan pukul 13.00 WIB (tiga belas Waktu Indonesia Barat) dan pembayaran untuk pembelian tersebut diterima dengan baik (*in good fund*) oleh Bank Kustodian pada Hari Bursa pembelian, akan diproses oleh Bank Kustodian berdasarkan Nilai Aktiva Bersih SETIABUDI DANA OBLIGASI PRIMA pada akhir Hari Bursa yang sama. Berkaitan dengan hal tersebut, Manajer Investasi mengirimkan instruksi transaksi Pembelian Unit Penyertaan SETIABUDI DANA OBLIGASI PRIMA kepada Bank Kustodian pada Hari Bursa yang sama melalui sistem pengelolaan investasi terpadu sesuai dengan batas waktu yang telah ditetapkan oleh penyedia sistem pengelolaan investasi terpadu.

Formulir Pemesanan Pembelian Unit Penyertaan SETIABUDI DANA OBLIGASI PRIMA beserta bukti pembayaran dan fotokopi bukti identitas diri yang telah lengkap dan diterima dengan baik serta disetujui oleh Manajer Investasi atau Agen Penjual Efek Reksa Dana yang ditunjuk oleh Manajer Investasi (jika ada) setelah pukul 13.00 WIB (tiga belas Waktu Indonesia Barat) dan pembayaran untuk pembelian tersebut diterima dengan baik (*in good fund*) oleh Bank Kustodian paling lambat pada hari berikutnya, akan diproses oleh Bank Kustodian berdasarkan Nilai Aktiva Bersih SETIABUDI DANA OBLIGASI PRIMA pada akhir Hari Bursa berikutnya. Berkaitan dengan hal tersebut, Manajer Investasi mengirimkan instruksi transaksi Pembelian Unit Penyertaan SETIABUDI DANA OBLIGASI PRIMA kepada Bank Kustodian pada Hari Bursa berikutnya melalui sistem pengelolaan investasi terpadu sesuai dengan batas waktu yang telah ditetapkan oleh penyedia sistem pengelolaan investasi terpadu.

Untuk pemesanan dan pembayaran pembelian Unit Penyertaan yang dilakukan secara elektronik menggunakan sistem elektronik yang disediakan oleh Manajer Investasi atau Agen Penjual Efek Reksa Dana yang ditunjuk oleh Manajer Investasi (jika ada), jika pemesanan dan pembayaran pembelian tersebut dilakukan pada hari yang bukan merupakan Hari Bursa, maka Nilai Aktiva Bersih yang akan dipergunakan adalah Nilai Aktiva Bersih pada Hari Bursa berikutnya.

### **13.6. SYARAT PEMBAYARAN**

Pembayaran pembelian Unit Penyertaan SETIABUDI DANA OBLIGASI PRIMA dilakukan dengan cara pemindahbukuan/transfer dalam mata uang Rupiah ke dalam rekening SETIABUDI DANA OBLIGASI PRIMA yang berada pada Bank Kustodian sebagai berikut:

**Bank** : CITIBANK, NA., INDONESIA  
**Rekening** : RD SETIABUDI DANA OBLIGASI PRIMA  
**Nomor** : 0-810511-001

Apabila diperlukan, untuk mempermudah proses pembelian Unit Penyertaan SETIABUDI DANA OBLIGASI PRIMA, maka atas permintaan Manajer Investasi, Bank Kustodian dapat membuka rekening atas nama SETIABUDI DANA OBLIGASI PRIMA pada bank lain. Rekening tersebut sepenuhnya menjadi tanggung jawab dari dan dikendalikan oleh Bank Kustodian.

Biaya pemindahbukuan/transfer tersebut di atas, jika ada, menjadi tanggung jawab calon Pemegang Unit Penyertaan dan/atau Pemegang Unit Penyertaan.

Manajer Investasi akan memastikan bahwa semua uang para calon Pemegang Unit Penyertaan yang merupakan pembayaran untuk pembelian Unit Penyertaan SETIABUDI DANA OBLIGASI PRIMA dikreditkan ke rekening atas nama SETIABUDI DANA OBLIGASI PRIMA di Bank Kustodian paling lambat pada akhir Hari Bursa disampaikannya transaksi pembelian Unit Penyertaan SETIABUDI DANA OBLIGASI PRIMA secara lengkap.

### **13.7. SUMBER DANA PEMBAYARAN PEMBELIAN UNIT PENYERTAAN SETIABUDI DANA OBLIGASI PRIMA**

Dana pembelian Unit Penyertaan SETIABUDI DANA OBLIGASI PRIMA sebagaimana dimaksud di atas hanya dapat berasal dari:

- a. calon pemegang Unit Penyertaan Reksa Dana berbentuk Kontrak Investasi Kolektif;

- b. anggota keluarga calon pemegang Unit Penyertaan Reksa Dana berbentuk Kontrak Investasi Kolektif;
- c. perusahaan tempat bekerja dari calon pemegang Unit Penyertaan Reksa Dana berbentuk Kontrak Investasi Kolektif; dan/atau
- d. Manajer Investasi, Agen Penjual Efek Reksa Dana yang ditunjuk oleh Manajer Investasi (jika ada) dan/atau asosiasi yang terkait dengan Reksa Dana, untuk pemberian hadiah dalam rangka kegiatan pemasaran Unit Penyertaan SETIABUDI DANA OBLIGASI PRIMA.

Dalam hal pembelian Unit Penyertaan oleh Pemegang Unit Penyertaan menggunakan sumber dana yang berasal dari pihak sebagaimana dimaksud pada huruf b, huruf c, dan huruf d di atas, Formulir Pembelian Unit Penyertaan SETIABUDI DANA OBLIGASI PRIMA wajib disertai dengan lampiran surat pernyataan dan bukti pendukung yang menunjukkan hubungan antara calon pemegang Unit Penyertaan dengan pihak dimaksud

### **13.8. PERSETUJUAN PERMOHONAN PEMBELIAN UNIT PENYERTAAN, SURAT KONFIRMASI TRANSAKSI UNIT PENYERTAAN DAN LAPORAN BULANAN**

Manajer Investasi dan Bank Kustodian berhak menerima atau menolak pembelian Unit Penyertaan secara keseluruhan atau sebagian. Bagi pembelian Unit Penyertaan yang ditolak seluruhnya atau sebagian, sisanya akan dikembalikan oleh Bank Kustodian atas instruksi Manajer Investasi tanpa bunga dengan pemindahbukuan/transfer ke rekening atas nama Pemegang Unit Penyertaan.

Bank Kustodian akan menyediakan bagi Pemegang Unit Penyertaan melalui fasilitas AKSes yang disediakan oleh penyedia jasa Sistem Pengelolaan Investasi Terpadu (S-INVEST). Surat Konfirmasi Transaksi Unit Penyertaan sebagai konfirmasi pelaksanaan atas pembelian Unit Penyertaan SETIABUDI DANA OBLIGASI PRIMA oleh Pemegang Unit Penyertaan yang antara lain menyatakan jumlah Unit Penyertaan serta Nilai Aktiva Bersih Unit Penyertaan yang diperoleh pada saat pembelian Unit Penyertaan. Surat Konfirmasi Transaksi Unit Penyertaan akan tersedia selambat-lambatnya 7 (tujuh) Hari Bursa setelah Formulir Pemesanan Pembelian Unit Penyertaan SETIABUDI DANA OBLIGASI PRIMA dari Pemegang Unit Penyertaan telah lengkap dan diterima dengan baik oleh Manajer Investasi atau Agen Penjual Efek Reksa Dana yang ditunjuk oleh Manajer Investasi (jika ada) (*in complete application*) dan pembayaran untuk pembelian tersebut diterima dengan baik oleh Bank Kustodian (*in good fund*) dan Unit Penyertaan diterbitkan oleh Bank Kustodian sesuai ketentuan pemrosesan pembelian Unit Penyertaan yang ditetapkan dalam Prospektus ini. Surat Konfirmasi Transaksi Unit Penyertaan tersebut akan menyatakan jumlah Unit Penyertaan yang dibeli dan dimiliki serta Nilai Aktiva Bersih setiap Unit Penyertaan pada saat Unit Penyertaan dibeli.

Dalam hal Pemegang Unit Penyertaan secara khusus melakukan permintaan Surat Konfirmasi Transaksi Unit Penyertaan secara tercetak, kepada Manajer Investasi atau Agen Penjual Efek Reksa Dana yang ditunjuk oleh Manajer Investasi, Surat Konfirmasi Transaksi Unit Penyertaan akan diproses sesuai dengan SEOJK tentang Tata Cara Penyampaian Surat atau Bukti Konfirmasi dan Laporan Berkala Reksa Dana secara Elektronik melalui Sistem Pengelolaan Investasi Terpadu, dengan tidak memberikan biaya tambahan bagi SETIABUDI DANA OBLIGASI PRIMA.

Surat Konfirmasi Transaksi Unit Penyertaan merupakan bukti kepemilikan Unit Penyertaan SETIABUDI DANA OBLIGASI PLUS. Manajer Investasi tidak akan menerbitkan sertifikat sebagai bukti kepemilikan Unit Penyertaan SETIABUDI DANA OBLIGASI PRIMA.

Di samping Surat Konfirmasi Transaksi Unit Penyertaan, Pemegang Unit Penyertaan akan mendapatkan Laporan Bulanan.

**BAB XIV**  
**PERSYARATAN DAN TATA CARA PENJUALAN KEMBALI (PELUNASAN) UNIT PENYERTAAN**

**14.1. PENJUALAN KEMBALI UNIT PENYERTAAN**

Pemegang Unit Penyertaan dapat menjual kembali sebagian atau seluruh Unit Penyertaan SETIABUDI DANA OBLIGASI PRIMA yang dimilikinya dan Manajer Investasi wajib melakukan pembelian kembali Unit Penyertaan tersebut pada setiap Hari Bursa.

**14.2. PROSEDUR PENJUALAN KEMBALI UNIT PENYERTAAN**

Penjualan kembali Unit Penyertaan oleh Pemegang Unit Penyertaan dilakukan dengan mengisi secara lengkap dan menandatangani Formulir Penjualan Kembali Unit Penyertaan yang diterbitkan oleh Manajer Investasi (*in complete application*), yang dilengkapi dengan fotokopi bukti identitas diri Pemegang Unit Penyertaan yang sesuai dengan bukti identitas diri pada saat pembelian Unit Penyertaan SETIABUDI DANA OBLIGASI PRIMA, yang ditujukan kepada Manajer Investasi dapat disampaikan secara langsung atau melalui Agen Penjual Efek Reksa Dana yang ditunjuk oleh Manajer Investasi (jika ada).

Dalam hal Manajer Investasi atau Agen Penjual Efek Reksa Dana yang ditunjuk oleh Manajer Investasi (jika ada) di bawah koordinasi Manajer Investasi menyediakan sistem elektronik, Pemegang Unit Penyertaan dapat melakukan penjualan kembali Unit Penyertaan dengan menyampaikan aplikasi penjualan kembali Unit Penyertaan berbentuk formulir elektronik dengan menggunakan sistem elektronik tersebut di atas. Manajer Investasi wajib memastikan kesiapan sistem elektronik yang disediakan oleh Manajer Investasi atau Agen Penjual Efek Reksa Dana yang ditunjuk oleh Manajer Investasi (jika ada) untuk penjualan kembali Unit Penyertaan dan memastikan bahwa sistem elektronik tersebut telah sesuai dengan peraturan ketentuan hukum di bidang informasi dan transaksi elektronik yang berlaku, yang antara lain memberikan informasi dan bukti transaksi yang sah, dokumen elektronik yang dapat dicetak apabila diminta oleh Pemegang Unit Penyertaan dan/atau OJK, dan melindungi kepentingan Pemegang Unit Penyertaan yang beritikad baik serta memastikan Pemegang Unit Penyertaan telah melakukan pendaftaran pada sistem elektronik yang disediakan oleh Manajer Investasi atau Agen Penjual Efek Reksa Dana yang ditunjuk oleh Manajer Investasi (jika ada).

Manajer Investasi bertanggung jawab atas penyelenggaraan Formulir Penjualan Kembali Unit Penyertaan dengan sistem elektronik.

Penjualan kembali Unit Penyertaan oleh Pemegang Unit Penyertaan tersebut harus dilakukan sesuai dengan syarat dan ketentuan-ketentuan yang tercantum dalam Kontrak Investasi Kolektif SETIABUDI DANA OBLIGASI PRIMA, Prospektus dan dalam Formulir Penjualan Kembali Unit Penyertaan SETIABUDI DANA OBLIGASI PRIMA.

Permohonan Penjualan Kembali Unit Penyertaan oleh Pemegang Unit Penyertaan yang dilakukan menyimpang dari ketentuan–ketentuan dan persyaratan-persyaratan di atas akan ditolak dan tidak diproses.

**14.3. BATAS MINIMUM PENJUALAN KEMBALI UNIT PENYERTAAN DAN SALDO MINIMUM KEPEMILIKAN UNIT PENYERTAAN**

Batas minimum penjualan kembali Unit Penyertaan SETIABUDI DANA OBLIGASI PRIMA adalah sebesar Rp. 500.000,- (lima ratus ribu Rupiah) bagi setiap Pemegang Unit Penyertaan.

Apabila saldo kepemilikan Unit Penyertaan yang dimiliki nasabah kurang dari batas minimum penjualan kembali Unit Penyertaan maka nasabah dapat melakukan penjualan kembali seluruh Unit Penyertaan yang dimiliki dengan mengisi secara lengkap dan menandatangani Formulir Penjualan Kembali Unit Penyertaan untuk seluruh Unit Penyertaan yang tersisa.

Manajer Investasi tidak menetapkan saldo minimum kepemilikan Unit Penyertaan yang harus dipertahankan oleh Pemegang Unit Penyertaan.

Apabila penjualan kembali Unit Penyertaan dilakukan melalui Agen Penjual Efek Reksa Dana yang ditunjuk oleh Manajer Investasi (jika ada) maka dengan pemberitahuan tertulis sebelumnya kepada Manajer Investasi, Agen Penjual Efek Reksa Dana yang ditunjuk oleh Manajer Investasi (jika ada) dapat menetapkan saldo minimum kepemilikan Unit Penyertaan yang harus dipertahankan yang lebih tinggi dari ketentuan saldo minimum kepemilikan Unit Penyertaan di

#### **14.4. BATAS MAKSIMUM KOLEKTIF PENJUALAN KEMBALI UNIT PENYERTAAN**

Manajer Investasi berhak membatasi jumlah penjualan kembali Unit Penyertaan SETIABUDI DANA OBLIGASI PRIMA dalam 1 (satu) Hari Bursa sampai dengan 20% (dua puluh persen) dari total Nilai Aktiva Bersih SETIABUDI DANA OBLIGASI PRIMA pada Hari Bursa penjualan kembali Unit Penyertaan. Manajer Investasi dapat menggunakan total Nilai Aktiva Bersih pada 1 (satu) Hari Bursa sebelum Hari Bursa diterimanya permohonan penjualan kembali Unit Penyertaan sebagai perkiraan penghitungan batas maksimum penjualan kembali Unit Penyertaan pada Hari Bursa penjualan kembali Unit Penyertaan. Batas maksimum penjualan kembali Unit Penyertaan dari Pemegang Unit Penyertaan di atas berlaku akumulatif dengan permohonan pengalihan investasi dari Pemegang Unit Penyertaan (jumlah total permohonan penjualan kembali Unit Penyertaan dan pengalihan investasi dari Pemegang Unit Penyertaan).

Dalam hal Manajer Investasi menerima atau menyimpan permohonan penjualan kembali Unit Penyertaan dalam 1 (satu) Hari Bursa lebih dari 20% (dua puluh persen) dari total Nilai Aktiva Bersih SETIABUDI DANA OBLIGASI PRIMA pada Hari Bursa penjualan kembali Unit Penyertaan dan Manajer Investasi bermaksud menggunakan haknya untuk membatasi jumlah penjualan kembali Unit Penyertaan, maka kelebihan permohonan penjualan kembali Unit Penyertaan tersebut oleh Bank Kustodian atas instruksi Manajer Investasi dapat diproses dan dibukukan serta dianggap sebagai permohonan penjualan kembali Unit Penyertaan pada Hari Bursa berikutnya yang ditentukan berdasarkan urutan permohonan (*first come first served*) di Manajer Investasi. Manajer Investasi wajib memastikan Formulir Penjualan Kembali Unit Penyertaan mencantumkan konfirmasi dari Pemegang Unit Penyertaan bahwa permohonan penjualan kembali Unit Penyertaan yang tidak dapat diproses pada Hari Bursa diterimanya permohonan penjualan kembali Unit Penyertaan tersebut di atas akan atau tidak akan diproses pada Hari Bursa berikutnya berdasarkan urutan penerimaan permohonan (*first come first served*) di Manajer Investasi.

#### **14.5. PEMBAYARAN PENJUALAN KEMBALI UNIT PENYERTAAN**

Pembayaran dana hasil penjualan kembali Unit Penyertaan akan dilakukan dalam bentuk pemindahbukuan/transfer dalam mata uang Rupiah ke rekening yang terdaftar atas nama Pemegang Unit Penyertaan. Biaya pemindahbukuan/transfer, jika ada, merupakan beban dari Pemegang Unit Penyertaan. Pembayaran dana hasil penjualan kembali Unit Penyertaan SETIABUDI DANA OBLIGASI PRIMA dilakukan sesegera mungkin, paling lambat 7 (tujuh) Hari Bursa sejak Formulir Penjualan Kembali Unit Penyertaan, yang telah lengkap sesuai dengan syarat dan ketentuan yang tercantum dalam Kontrak Investasi Kolektif SETIABUDI DANA OBLIGASI PRIMA, Prospektus dan Formulir Penjualan Kembali Unit Penyertaan SETIABUDI DANA OBLIGASI PRIMA, diterima dengan baik oleh Manajer Investasi atau Agen Penjual Efek Reksa Dana yang ditunjuk oleh Manajer Investasi (jika ada).

#### **14.6. HARGA PENJUALAN KEMBALI UNIT PENYERTAAN**

Harga penjualan kembali setiap Unit Penyertaan SETIABUDI DANA OBLIGASI PRIMA adalah harga setiap Unit Penyertaan pada Hari Bursa yang ditentukan berdasarkan Nilai Aktiva Bersih SETIABUDI DANA OBLIGASI PRIMA pada akhir Hari Bursa tersebut.

#### **14.7. PEMROSESAN PENJUALAN KEMBALI UNIT PENYERTAAN**

Formulir Penjualan Kembali Unit Penyertaan SETIABUDI DANA OBLIGASI PRIMA yang telah lengkap sesuai dengan syarat dan ketentuan yang tercantum dalam Kontrak Investasi Kolektif SETIABUDI DANA OBLIGASI PRIMA, Prospektus dan Formulir Penjualan Kembali Unit Penyertaan SETIABUDI DANA OBLIGASI PRIMA dan diterima dengan baik oleh Manajer Investasi atau Agen Penjual Efek Reksa Dana yang ditunjuk oleh Manajer Investasi (jika ada) sampai dengan pukul 13.00 WIB (tiga belas Waktu Indonesia Barat), akan diproses oleh Bank Kustodian berdasarkan Nilai Aktiva Bersih SETIABUDI DANA OBLIGASI PRIMA pada akhir Hari Bursa yang sama. Berkaitan dengan hal tersebut, Manajer Investasi wajib menyampaikan instruksi transaksi penjualan kembali Unit Penyertaan SETIABUDI DANA OBLIGASI PRIMA kepada Bank Kustodian pada Hari Bursa yang sama melalui sistem pengelolaan investasi terpadu sesuai dengan batas waktu yang telah ditetapkan oleh penyedia sistem pengelolaan investasi terpadu.

Formulir Penjualan Kembali Unit Penyertaan SETIABUDI DANA OBLIGASI PRIMA yang telah lengkap sesuai dengan syarat dan ketentuan yang tercantum dalam Kontrak Investasi Kolektif SETIABUDI DANA OBLIGASI PRIMA, Prospektus dan Formulir Penjualan Kembali Unit Penyertaan SETIABUDI DANA OBLIGASI PRIMA dan diterima dengan baik oleh Manajer Investasi atau Agen Penjual Efek Reksa Dana yang ditunjuk oleh Manajer Investasi (jika ada) setelah pukul 13.00 WIB (tiga belas Waktu Indonesia Barat), akan diproses oleh Bank Kustodian berdasarkan Nilai Aktiva Bersih SETIABUDI DANA OBLIGASI PRIMA pada akhir Hari Bursa berikutnya. Berkaitan dengan hal tersebut, Manajer Investasi wajib menyampaikan instruksi transaksi penjualan kembali Unit Penyertaan SETIABUDI DANA OBLIGASI PRIMA kepada Bank Kustodian pada Hari Bursa berikutnya melalui sistem pengelolaan investasi terpadu sesuai dengan batas waktu yang telah ditetapkan oleh penyedia sistem pengelolaan investasi terpadu.

Untuk penjualan kembali Unit Penyertaan yang dilakukan secara elektronik menggunakan sistem elektronik yang disediakan oleh Manajer Investasi atau Agen Penjual Efek Reksa Dana yang ditunjuk oleh Manajer Investasi (jika ada), jika penjualan kembali Unit Penyertaan tersebut dilakukan pada hari yang bukan merupakan Hari Bursa, maka Nilai Aktiva Bersih yang akan dipergunakan adalah Nilai Aktiva Bersih pada Hari Bursa berikutnya.

#### **14.8. SURAT KONFIRMASI TRANSAKSI UNIT PENYERTAAN**

Bank Kustodian akan menyediakan bagi Pemegang Unit Penyertaan melalui fasilitas AKSes yang disediakan oleh penyedia jasa Sistem Pengelolaan Investasi Terpadu (S-INVEST), Surat Konfirmasi Transaksi Unit Penyertaan sebagai konfirmasi atas pelaksanaan perintah penjualan kembali Unit Penyertaan yang antara lain menyatakan jumlah Unit Penyertaan yang dibeli kembali serta Nilai Aktiva Bersih setiap Unit Penyertaan pada saat Unit Penyertaan dibeli kembali. Surat Konfirmasi Transaksi Unit Penyertaan akan tersedia selambat-lambatnya 7 (tujuh) Hari Bursa setelah Formulir Penjualan Kembali Unit Penyertaan SETIABUDI DANA OBLIGASI PRIMA dari Pemegang Unit Penyertaan telah lengkap dan diterima dengan baik (*in complete application*) oleh Manajer Investasi sesuai ketentuan pemrosesan penjualan kembali Unit Penyertaan yang ditetapkan dalam Prospektus ini.

Dalam hal Pemegang Unit Penyertaan secara khusus melakukan permintaan Surat Konfirmasi Transaksi Unit Penyertaan secara tercetak, kepada Manajer Investasi atau Agen Penjual Efek Reksa Dana yang ditunjuk oleh Manajer Investasi, Surat Konfirmasi Transaksi Unit Penyertaan akan diproses sesuai dengan SEOJK tentang Tata Cara Penyampaian Surat atau Bukti Konfirmasi dan Laporan Berkala Reksa Dana secara Elektronik melalui Sistem Pengelolaan Investasi Terpadu, dengan tidak memberikan biaya tambahan bagi SETIABUDI DANA OBLIGASI PRIMA.

#### **14.9. PENOLAKAN PENJUALAN KEMBALI UNIT PENYERTAAN**

Setelah memberitahukan secara tertulis kepada OJK dengan tembusan kepada Bank Kustodian, Manajer Investasi dapat menolak pembelian kembali (pelunasan) atau menginstruksikan Agen Penjual Efek Reksa Dana yang ditunjuk oleh Manajer Investasi (jika ada) untuk melakukan penolakan

pembelian kembali (pelunasan) Unit Penyertaan SETIABUDI DANA OBLIGASI PRIMA, apabila terjadi hal-hal sebagai berikut:

- a. Bursa Efek dimana sebagian besar Portofolio Efek SETIABUDI DANA OBLIGASI PRIMA diperdagangkan ditutup; atau
- b. Perdagangan Efek atas sebagian besar Portofolio Efek SETIABUDI DANA OBLIGASI PRIMA di Bursa Efek dihentikan; atau
- c. Keadaan kahar (darurat) sebagaimana dimaksud dalam Pasal 5 huruf k Undang-Undang Pasar Modal beserta peraturan pelaksanaannya.

Manajer Investasi wajib memberitahukan secara tertulis hal tersebut di atas kepada Pemegang Unit Penyertaan paling lambat 1 (satu) Hari Kerja setelah tanggal instruksi penjualan kembali dari Pemegang Unit Penyertaan diterima oleh Manajer Investasi.

Bank Kustodian dilarang mengeluarkan Unit Penyertaan baru selama periode penolakan pembelian kembali (pelunasan) Unit Penyertaan.

**BAB XV**  
**PERSYARATAN DAN TATA CARA PENGALIHAN INVESTASI**

**15.1. PENGALIHAN INVESTASI**

Pemegang Unit Penyertaan dapat mengalihkan sebagian atau seluruh investasinya dalam Unit Penyertaan SETIABUDI DANA OBLIGASI PRIMA ke Reksa Dana lainnya yang memiliki fasilitas pengalihan investasi yang dikelola oleh Manajer Investasi, demikian juga sebaliknya.

**15.2. PROSEDUR PENGALIHAN INVESTASI**

Pengalihan investasi dilakukan dengan mengisi secara lengkap, menandatangani dan menyampaikan Formulir Pengalihan Investasi kepada Manajer Investasi atau melalui Agen Penjual Efek Reksa Dana yang ditunjuk oleh Manajer Investasi (jika ada).

Pengalihan investasi tersebut harus dilakukan sesuai dengan syarat dan ketentuan yang tercantum dalam Kontrak Investasi Kolektif SETIABUDI DANA OBLIGASI PRIMA, Prospektus dan dalam Formulir Pengalihan Investasi Reksa Dana yang bersangkutan. Pengalihan investasi oleh Pemegang Unit Penyertaan yang dilakukan menyimpang dari ketentuan-ketentuan dan persyaratan-persyaratan dalam Reksa Dana yang bersangkutan akan ditolak dan tidak diproses.

Manajer Investasi wajib tunduk dan memastikan Agen Penjual Efek Reksa Dana yang ditunjuk oleh Manajer Investasi (jika ada) tunduk pada ketentuan peraturan yang berlaku mengenai pelaksanaan penerapan Program APU dan PPT di Sektor Jasa Keuangan terkait pertemuan langsung (Face to Face) dalam penerimaan.

Dalam hal Manajer Investasi atau Agen Penjual Efek Reksa Dana yang ditunjuk oleh Manajer Investasi (jika ada) di bawah koordinasi Manajer Investasi menyediakan sistem elektronik, Pemegang Unit Penyertaan dapat menyampaikan aplikasi pengalihan investasi berbentuk formulir elektronik dengan menggunakan sistem elektronik tersebut di atas.

Manajer Investasi bertanggung jawab atas penyelenggaraan Formulir Pengalihan Investasi dengan sistem elektronik.

**15.3. PEMROSESAN PENGALIHAN INVESTASI**

Pengalihan investasi diproses oleh Manajer Investasi dengan melakukan pembelian kembali Unit Penyertaan Reksa Dana yang bersangkutan yang dimiliki oleh Pemegang Unit Penyertaan dan melakukan penjualan Unit Penyertaan Reksa Dana lainnya yang diinginkan oleh Pemegang Unit Penyertaan pada waktu yang bersamaan dengan menggunakan Nilai Aktiva Bersih per Unit Penyertaan dari masing-masing Reksa Dana sesuai dengan saat diterimanya perintah pengalihan investasi secara lengkap.

Formulir Pengalihan Investasi yang telah lengkap dan diterima dengan baik oleh Manajer Investasi atau Agen Penjual Efek Reksa Dana yang ditunjuk oleh Manajer Investasi (jika ada) sampai dengan pukul 13.00 WIB (tiga belas Waktu Indonesia Barat), akan diproses oleh Bank Kustodian berdasarkan Nilai Aktiva Bersih Reksa Dana yang bersangkutan pada akhir Hari Bursa yang sama. Berkaitan dengan hal tersebut, Manajer Investasi wajib menyampaikan instruksi transaksi pengalihan investasi kepada Bank Kustodian pada Hari Bursa yang sama melalui sistem pengelolaan investasi terpadu sesuai dengan batas waktu yang telah ditetapkan oleh penyedia sistem pengelolaan investasi terpadu.

Formulir Pengalihan Investasi yang telah lengkap dan diterima dengan baik oleh Manajer Investasi atau Agen Penjual Efek Reksa Dana yang ditunjuk oleh Manajer Investasi (jika ada) setelah pukul 13.00 WIB (tiga belas Waktu Indonesia Barat), akan diproses oleh Bank Kustodian berdasarkan Nilai Aktiva Bersih Reksa Dana yang bersangkutan pada akhir Hari Bursa berikutnya. Berkaitan dengan hal tersebut, Manajer Investasi wajib menyampaikan instruksi transaksi pengalihan investasi kepada Bank

Kustodian pada Hari Bursa berikutnya melalui sistem pengelolaan investasi terpadu sesuai dengan batas waktu yang telah ditetapkan oleh penyedia sistem pengelolaan investasi terpadu.

Untuk pengalihan investasi yang dilakukan secara elektronik menggunakan sistem elektronik yang disediakan oleh Manajer Investasi atau Agen Penjual Efek Reksa Dana yang ditunjuk oleh Manajer Investasi (jika ada), jika pengalihan investasi dilakukan pada hari yang bukan merupakan Hari Bursa, maka Nilai Aktiva Bersih yang akan dipergunakan adalah Nilai Aktiva Bersih pada Hari Bursa berikutnya.

Diterima atau tidaknya permohonan pengalihan investasi sangat tergantung dari ada atau tidaknya Unit Penyertaan dan terpenuhinya batas minimum pembelian Unit Penyertaan Reksa Dana yang dituju.

Dana investasi Pemegang Unit Penyertaan yang permohonan pengalihan investasinya telah diterima oleh Manajer Investasi atau Agen Penjual Efek Reksa Dana yang ditunjuk oleh Manajer Investasi (jika ada) akan dipindahbukukan oleh Bank Kustodian ke dalam rekening Reksa Dana yang dituju, sesegera mungkin paling lambat 4 (empat) Hari Bursa terhitung sejak Formulir Pengalihan investasi telah lengkap dan diterima dengan baik oleh Manajer Investasi atau Agen Penjual Efek Reksa Dana yang ditunjuk oleh Manajer Investasi (jika ada).

#### **15.4. BATAS MINIMUM PENGALIHAN INVESTASI DAN SALDO MINIMUM KEPEMILIKAN UNIT PENYERTAAN**

Batas minimum pengalihan investasi yang berlaku adalah sama dengan besarnya Batas Minimum Penjualan Kembali Unit Penyertaan.

Saldo minimum kepemilikan Unit Penyertaan yang berlaku adalah sama dengan besarnya Saldo Minimum Kepemilikan Unit Penyertaan. Apabila pengalihan investasi mengakibatkan jumlah kepemilikan Unit Penyertaan yang tersisa dalam Reksa Dana yang bersangkutan kurang dari Saldo Minimum Kepemilikan Unit Penyertaan sesuai dengan yang dipersyaratkan pada Hari Bursa pengalihan investasi, maka Manajer Investasi atau Agen Penjual Efek Reksa Dana yang ditunjuk oleh Manajer Investasi (jika ada) harus memberitahukan kepada Pemegang Unit Penyertaan untuk melakukan pengalihan atas seluruh investasi yang tersisa milik Pemegang Unit Penyertaan dengan mengisi Formulir Pengalihan Investasi untuk seluruh investasi yang tersisa tersebut.

#### **15.5. BATAS MAKSIMUM KOLEKTIF PENGALIHAN INVESTASI**

Manajer Investasi berhak membatasi jumlah pengalihan investasi dari Unit Penyertaan SETIABUDI DANA OBLIGASI PRIMA ke Unit Penyertaan Reksa Dana lainnya dalam 1 (satu) Hari Bursa sampai dengan 20% (dua puluh persen) dari total Nilai Aktiva Bersih SETIABUDI DANA OBLIGASI PRIMA pada Hari Bursa diterimanya permohonan pengalihan investasi. Manajer Investasi dapat menggunakan total Nilai Aktiva Bersih pada 1 (satu) Hari Bursa sebelum Hari Bursa diterimanya permohonan pengalihan investasi sebagai perkiraan penghitungan batas maksimum pengalihan investasi pada Hari Bursa pengalihan investasi. Batas maksimum pengalihan investasi dari Pemegang Unit Penyertaan di atas berlaku akumulatif dengan permohonan penjualan kembali Unit Penyertaan dari Pemegang Unit Penyertaan (jumlah total permohonan pengalihan investasi dan penjualan kembali Unit Penyertaan dari Pemegang Unit Penyertaan).

Dalam hal Manajer Investasi menerima atau menyimpan permohonan pengalihan investasi dalam 1 (satu) Hari Bursa lebih dari 20% (dua puluh persen) dari total Nilai Aktiva Bersih SETIABUDI DANA OBLIGASI PRIMA pada Hari Bursa pengalihan investasi dan Manajer Investasi bermaksud menggunakan haknya untuk membatasi jumlah pengalihan investasi, maka kelebihan permohonan pengalihan investasi tersebut oleh Bank Kustodian atas instruksi Manajer Investasi dapat diproses dan dibukukan serta dianggap sebagai permohonan pengalihan investasi pada Hari Bursa berikutnya yang ditentukan berdasarkan urutan permohonan (*first come first served*) di Manajer Investasi. Manajer Investasi wajib memastikan Formulir Pengalihan Investasi mencantumkan konfirmasi dari Pemegang Unit Penyertaan bahwa permohonan pengalihan investasi yang tidak dapat diproses pada Hari Bursa

diterimanya permohonan pengalihan investasi tersebut di atas akan atau tidak akan diproses pada Hari Bursa berikutnya berdasarkan urutan penerimaan permohonan (*first come first served*) di Manajer Investasi.

#### **15.6. SURAT KONFIRMASI TRANSAKSI UNIT PENYERTAAN**

Bank Kustodian akan menyediakan bagi Pemegang Unit Penyertaan melalui fasilitas AKSes yang disediakan oleh penyedia jasa Sistem Pengelolaan Investasi Terpadu (S-INVEST), Surat Konfirmasi Transaksi Unit Penyertaan sebagai konfirmasi atas pelaksanaan perintah pengalihan investasi yang antara lain menyatakan jumlah Unit Penyertaan yang dialihkan serta Nilai Aktiva Bersih setiap Unit Penyertaan pada saat Unit Penyertaan dialihkan. Surat Konfirmasi Transaksi Unit Penyertaan akan tersedia selambat-lambatnya 7 (tujuh) Hari Bursa setelah Formulir Pengalihan Investasi dalam SETIABUDI DANA OBLIGASI PRIMA dari Pemegang Unit Penyertaan telah lengkap dan diterima dengan baik (*in complete application*) oleh Manajer Investasi atau Agen Penjual Efek Reksa Dana yang ditunjuk oleh Manajer Investasi (jika ada) sesuai ketentuan pemrosesan pengalihan investasi yang ditetapkan dalam Prospektus ini.

Dalam hal Pemegang Unit Penyertaan secara khusus melakukan permintaan Surat Konfirmasi Transaksi Unit Penyertaan secara tercetak, kepada Manajer Investasi atau Agen Penjual Efek Reksa Dana yang ditunjuk oleh Manajer Investasi, Surat Konfirmasi Transaksi Unit Penyertaan akan diproses sesuai dengan SEOJK tentang Tata Cara Penyampaian Surat atau Bukti Konfirmasi dan Laporan Berkala Reksa Dana secara Elektronik melalui Sistem Pengelolaan Investasi Terpadu, dengan tidak memberikan biaya tambahan bagi SETIABUDI DANA OBLIGASI PRIMA.

**BAB XVI**  
**PENGALIHAN KEPEMILIKAN UNIT PENYERTAAN**

**16.1. Pengalihan Kepemilikan Unit Penyertaan**

Kepemilikan Unit Penyertaan SETIABUDI DANA OBLIGASI PRIMA hanya dapat beralih atau dialihkan oleh pemegang Unit Penyertaan kepada Pihak lain tanpa melalui mekanisme penjualan, pembelian kembali atau pelunasan dalam rangka:

- a. Pewarisan; atau
- b. Hibah.

**16.2. Prosedur Pengalihan Kepemilikan Unit Penyertaan**

Pengalihan kepemilikan Unit Penyertaan SETIABUDI DANA OBLIGASI PRIMA wajib diberitahukan oleh ahli waris, pemberi hibah, atau penerima hibah kepada Manajer Investasi atau Agen Penjual Efek Reksa Dana yang ditunjuk oleh Manajer Investasi (jika ada) dengan bukti pendukung sesuai dengan peraturan perundang-undangan untuk selanjutnya diadministrasikan di Bank Kustodian.

Pengalihan kepemilikan Unit Penyertaan Reksa Dana berbentuk Kontrak Investasi Kolektif sebagaimana dimaksud pada ayat 16.1 di atas harus dilakukan sesuai dengan peraturan perundang-undangan yang berlaku dalam bidang pewarisan dan/atau hibah.

Manajer Investasi pengelola Reksa Dana atau Agen Penjual Efek Reksa Dana yang ditunjuk oleh Manajer Investasi (jika ada) wajib menerapkan Program APU dan PPT di Sektor Jasa Keuangan terhadap pihak yang menerima pengalihan kepemilikan Unit Penyertaan dalam rangka pewarisan dan/atau hibah sebagaimana dimaksud pada ayat 16.1 di atas

**BAB XVII**  
**SKEMA PEMBELIAN DAN PENJUALAN KEMBALI (PELUNASAN)**  
**UNIT PENYERTAAN SETIABUDI DANA OBLIGASI PRIMA**

**17.1. SKEMA PEMBELIAN UNIT PENYERTAAN**

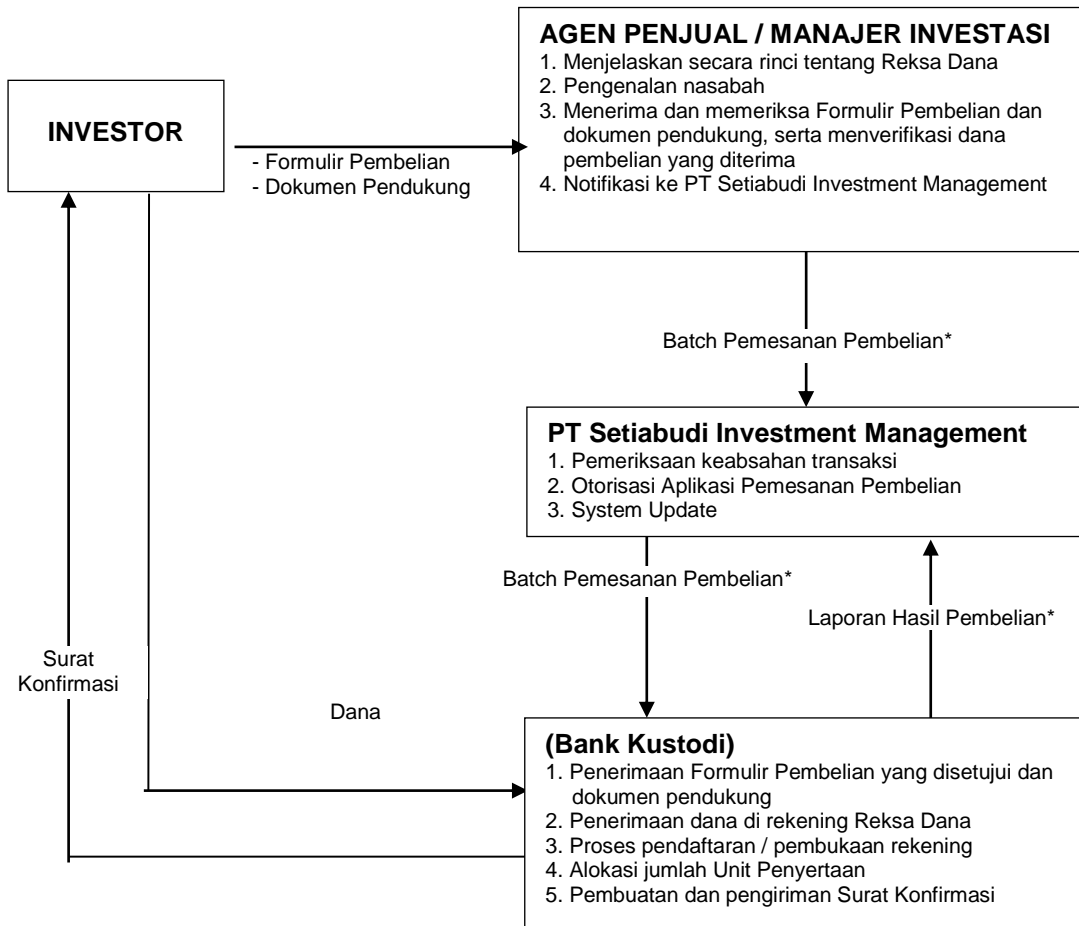

\* Melalui Mekanisme sistem pengelolaan investasi terpadu

17.2. SKEMA PENJUALAN KEMBALI UNIT PENYERTAAN

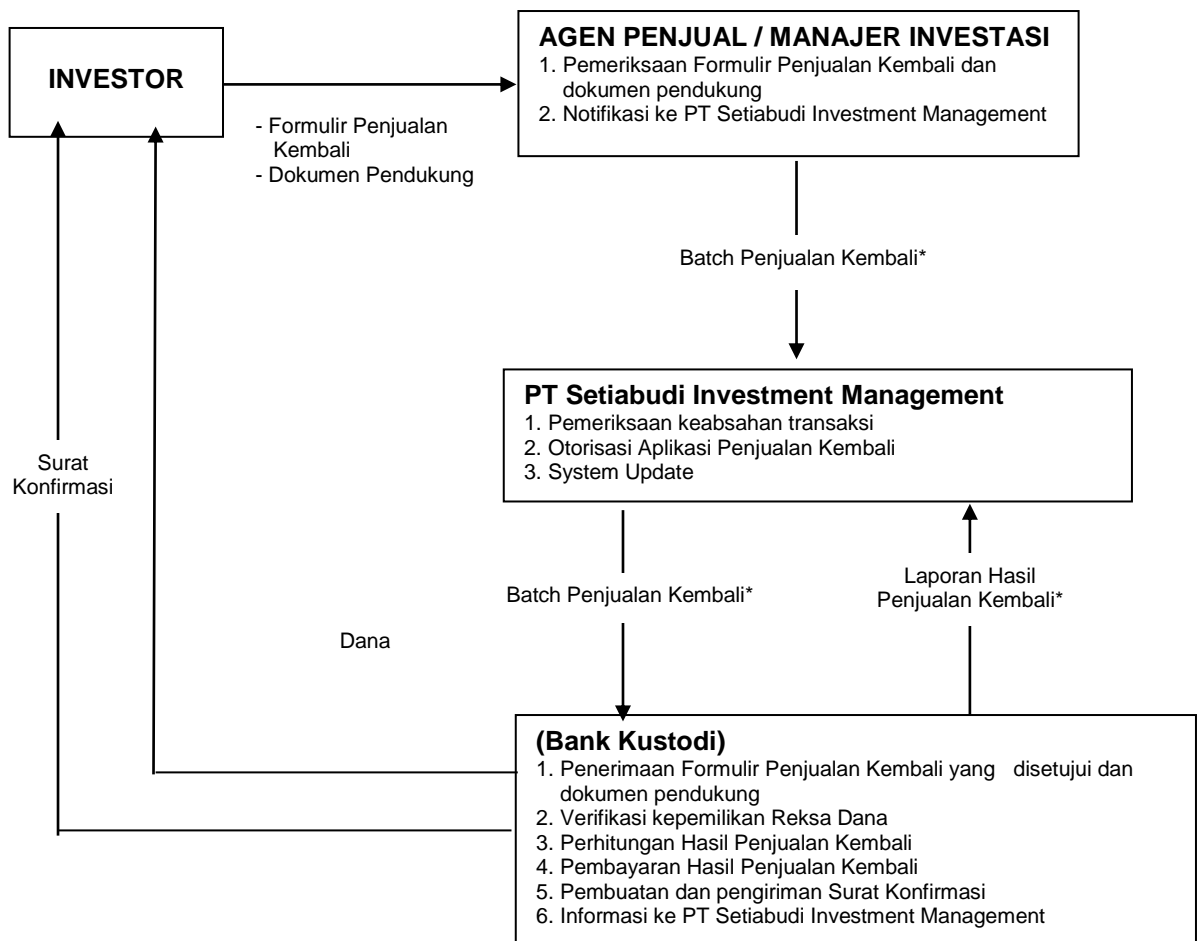

\* Melalui Mekanisme Sistem pengelolaan investasi terpadu

### 17.3. SKEMA PENGALIHAN INVESTASI

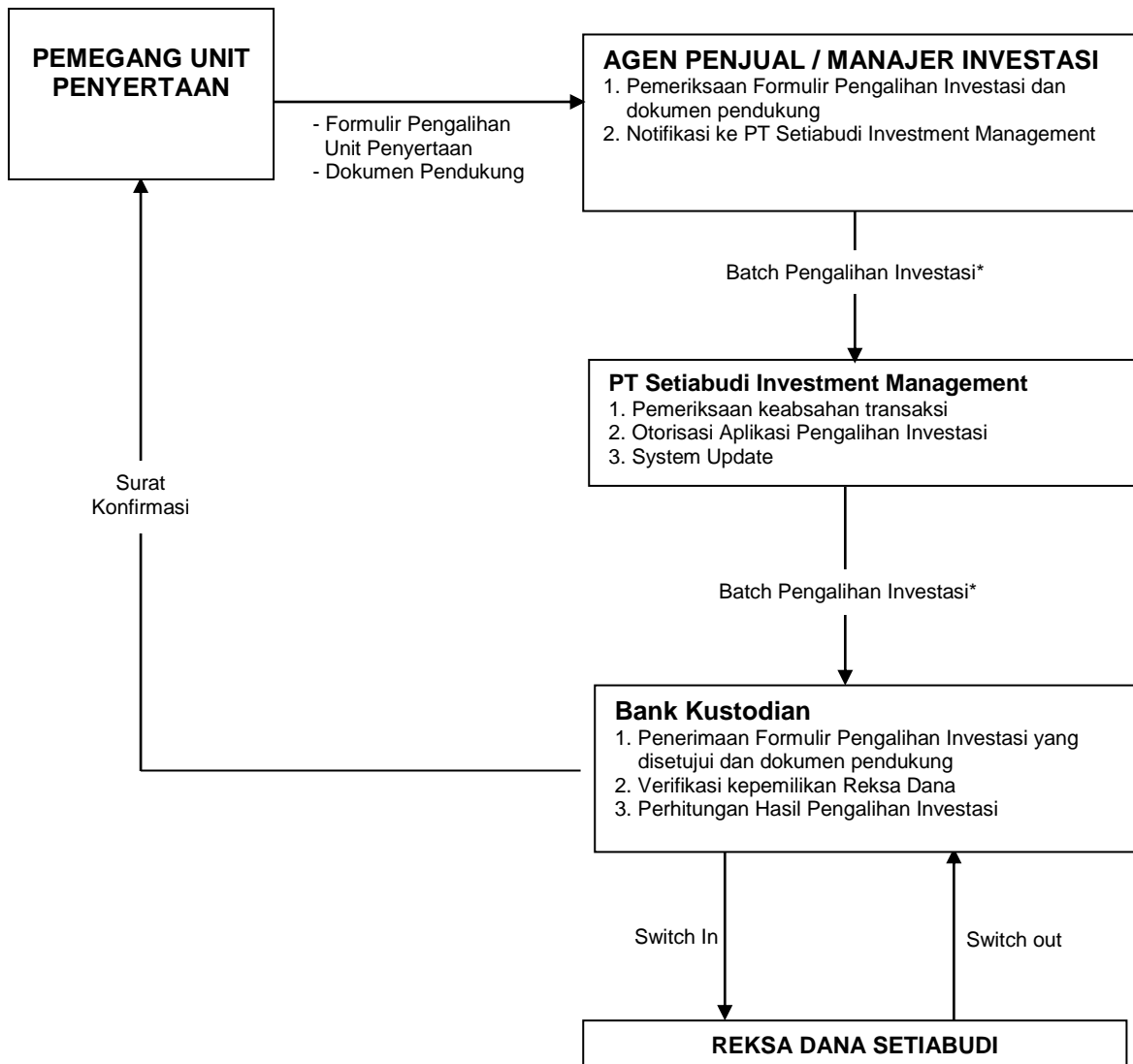

\* Melalui Mekanisme sistem pengelolaan investasi terpadu

**BAB XVIII**  
**PENYELESAIAN PENGADUAN PEMEGANG UNIT PENYERTAAN**

**18.1. Pengaduan**

- i. Pengaduan adalah ungkapan ketidakpuasan Pemegang Unit Penyertaan yang disebabkan oleh adanya kerugian dan/atau potensi kerugian finansial pada Pemegang Unit Penyertaan yang diduga karena kesalahan atau kelalaian Manajer Investasi dan/atau Bank Kustodian, sesuai dengan kedudukannya, kewenangan, tugas dan kewajibannya masing-masing sesuai Kontrak dan peraturan perundang-undangan yang berlaku bagi Manajer Investasi dan/atau Bank Kustodian.
- ii. Pengaduan oleh Pemegang Unit Penyertaan disampaikan kepada Manajer Investasi, yang wajib diselesaikan oleh Manajer Investasi dengan mekanisme sebagaimana dimaksud dalam butir 18.2. Prospektus.
- iii. Dalam hal pengaduan tersebut berkaitan dengan fungsi Bank Kustodian, maka Manajer Investasi akan menyampaikannya kepada Bank Kustodian, dan Bank Kustodian wajib menyelesaikan pengaduan dengan mekanisme sebagaimana dimaksud dalam butir 18.2. Prospektus.

**18.2. Mekanisme Penyelesaian Pengaduan**

- i. Dengan tunduk pada ketentuan angka 18.1 di atas, manajer Investasi dan/atau Bank Kustodian akan melayani dan menyelesaikan adanya pengaduan Pemegang Unit Penyertaan. Penyelesaian pengaduan yang dilakukan oleh Bank Kustodian wajib ditembuskan kepada Manajer Investasi.
- ii. Manajer Investasi dan/atau Bank Kustodian akan segera menindaklanjuti dan menyelesaikan pengaduan Pemegang Unit Penyertaan paling lambat 5 (lima) Hari Kerja setelah tanggal penerimaan pengaduan.
- iii. Dalam hal Manajer Investasi dan/atau Bank Kustodian membutuhkan dokumen pendukung atas pengaduan yang disampaikan oleh Pemegang Unit Penyertaan secara lisan sebagaimana dimaksud pada butir ii di atas, Manajer Investasi dan/atau Bank Kustodian meminta kepada Pemegang Unit Penyertaan untuk menyampaikan Pengaduan secara tertulis dengan melampirkan dokumen pendukung yang diperlukan.
- iv. Manajer Investasi dan/atau Bank Kustodian wajib melakukan tindak lanjut dan melakukan penyelesaian pengaduan secara tertulis paling lama 10 (sepuluh) Hari kerja sejak dokumen yang berkaitan langsung dengan pengaduan Pemegang Unit Penyertaan diterima secara lengkap.
- v. Manajer Investasi dan/atau Bank Kustodian dapat memperpanjang jangka waktu sebagaimana dimaksud dalam butir ii di atas sesuai dengan syarat dan ketentuan yang diatur dalam SEOJK Tentang Pelayanan dan Penyelesaian Pengaduan Konsumen Pada Pelaku Usaha Jasa Keuangan.
- vi. Perpanjangan jangka waktu penyelesaian pengaduan sebagaimana dimaksud pada butir iii di atas akan diberitahukan secara tertulis kepada Pemegang Unit Penyertaan yang mengajukan pengaduan sebelum jangka waktu sebagaimana dimaksud pada butir ii berakhir.
- vii. Manajer Investasi dan/atau Bank Kustodian menyediakan informasi mengenai status pengaduan Pemegang Unit Penyertaan melalui berbagai sarana komunikasi yang disediakan oleh Manajer Investasi antara lain melalui surat, email atau telepon.
- viii. Otoritas Jasa Keuangan dapat meminta atau mengakses status perkembangan Penanganan Pengaduan yang disampaikan oleh Pemegang Unit Penyertaan kepada Manajer Investasi dan/atau Bank Kustodian.

### **18.3. Penyelesaian Pengaduan**

Manajer Investasi dan/atau Bank Kustodian dapat melakukan penyelesaian pengaduan sesuai dengan ketentuan internal yang mengacu pada ketentuan-ketentuan sebagaimana diatur dalam SEOJK Tentang Pelayanan dan Penyelesaian Pengaduan Konsumen Pada Pelaku Usaha Jasa Keuangan.

Dalam hal tidak tercapai kesepakatan penyelesaian Pengaduan sebagaimana dimaksud di atas, Pemegang Unit Penyertaan dan Manajer Investasi dan/atau Bank Kustodian wajib melakukan Penyelesaian Sengketa sebagaimana diatur lebih lanjut pada Bab XIX (Penyelesaian Sengketa).

**BAB XIX**  
**PENYELESAIAN SENGKETA**

Sehubungan dengan pengaduan Pemegang Unit Penyertaan, dalam hal tidak tercapai kesepakatan penyelesaian Pengaduan sebagaimana dimaksud dalam Bab XVII Prospektus, Pemegang Unit Penyertaan dan Manajer Investasi dan/atau Bank Kustodian akan melakukan penyelesaian sengketa dengan mekanisme penyelesaian sengketa berupa arbitrase melalui Lembaga Alternatif Penyelesaian Sengketa (LAPS) di Sektor Jasa Keuangan yang telah memperoleh persetujuan dari OJK dengan syarat, ketentuan dan tata cara sebagaimana dimaksud dalam POJK tentang Lembaga Alternatif Penyelesaian Sengketa Sektor Jasa Keuangan, berikut semua perubahannya serta ketentuan dalam Kontrak Investasi Kolektif Reksa Dana SETIABUDI DANA OBLIGASI PRIMA.

**BAB XX**  
**PENYEBARLUASAN PROSPEKTUS DAN FORMULIR–FORMULIR**  
**BERKAITAN DENGAN PEMBELIAN UNIT PENYERTAAN**

- 20.1.** Informasi yang relevan, Prospektus, Formulir Profil Pemodal Reksa Dana dan Formulir Pemesanan Pembelian Unit Penyertaan SETIABUDI DANA OBLIGASI PRIMA dapat diperoleh di kantor Manajer Investasi serta Agen-Agen Penjual Efek Reksa Dana yang ditunjuk oleh Manajer Investasi (jika ada). Silahkan hubungi Manajer Investasi untuk keterangan yang lebih lanjut.
- 20.2.** Untuk menghindari keterlambatan dalam pengiriman Laporan Bulanan SETIABUDI DANA OBLIGASI PRIMA atau informasi lainnya mengenai investasi, Pemegang Unit Penyertaan diharapkan untuk memberitahu secepatnya mengenai perubahan alamat kepada Manajer Investasi atau Agen Penjual Efek Reksa Dana yang ditunjuk oleh Manajer Investasi (jika ada) di mana Pemegang Unit Penyertaan melakukan pembelian Unit Penyertaan.

**Manajer Investasi**  
**PT Setiabudi Investment Management**  
Setiabudi Atrium Lantai 5 Suite 501A  
Jl. H.R Rasuna Said Kav. 62  
Jakarta 12920  
Telp. 021-5210670  
Fax. 021-5210671

**Bank Kustodi**  
**Citibank, N.A., Indonesia**  
Pacific Century Place, Lantai 8, SCBD Lot 10  
Jl. Jend Sudirman Kav. 52-53  
Jakarta 12190- Indonesia  
Telepon : (021) 2529 712  
Faksimili : (021) 50995374, 375, 376  
Website : [www.citibank.co.id](http://www.citibank.co.id)